

VDAB WERKLOOSHEIDSBERICHT

November 2015



samen sterk voor werk

Kerncijfers werkloosheid

		nov 2015	jaarverschil	aandeel
NWWZ		225.939	-1,7%	
Categorie	WZUA	161.215	-5,4%	71,4%
	BIT	15.174	-16,5%	6,7%
	Vrij ingeschreven	30.109	+22,3%	13,3%
	Andere	19.441	+17,4%	8,6%
Geslacht	Mannen	121.349	-1,9%	53,7%
	Vrouwen	104.590	-1,4%	46,3%
Leeftijd	- 25 jaar	45.565	-3,2%	20,2%
	25 - 50 jaar	117.805	-4,2%	52,1%
	+ 50 jaar	62.569	+4,6%	27,7%
Studieniveau	Laag	103.705	-1,0%	45,9%
	Midden	82.861	-1,7%	36,7%
	Hoog	39.373	-3,5%	17,4%
Werkl.duur	- 1 jaar	119.310	-4,3%	52,8%
	1 - 2 jaar	38.970	-7,5%	17,2%
	+ 2 jaar	67.659	+7,3%	29,9%
Origine	Allochtonen	58.944	+1,1%	26,1%
Arbeidsgehandicapten		31.973	+1,1%	14,2%
Werkloosheidsgraad		7,55%	-0,21	
Geslacht	Mannen	7,55%	-0,20	
	Vrouwen	7,55%	-0,21	

Rood: meer dan 5 procentpunt boven gemiddelde

Groen: meer dan 5 procentpunt onder gemiddelde

NWWZ Vlaams Gewest - absolute aantallen

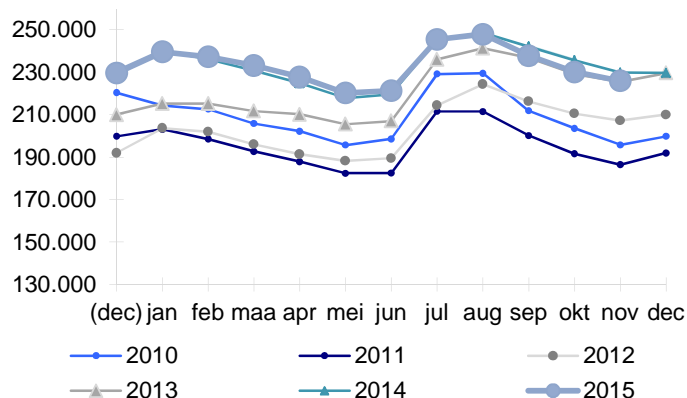

NWWZ Vlaams Gewest - voortschrijdend gemiddelde

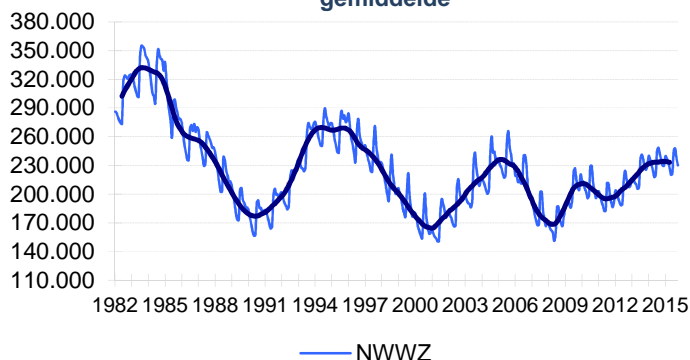

Evolutie Werkloosheid

Vlaanderen telt eind november 225.939 niet-werkende werkzoekenden (NWWZ). Dat zijn er 3.888 of 1,7% minder dan vorig jaar.

De werkzoekenden met een werkloosheidsuitkering (WZUA) dalen met 5,4%. Opmerkelijk is de sterke afname bij de jongeren in beroepsschakelingstijd (-16,5%). De vrij ingeschreven werkzoekenden (+22,3%) daarentegen kloppen hoger af. O.a. het activeringsbeleid heeft daar debet aan, VDAB spoort de werknemers die tijdens hun vooropzeg niet moeten werken aan om zich dan al in te schrijven als werkzoekende. De restgroep 'Andere' (+17,4%) laat eveneens een flukse stijging zien. 'Andere' omvat de werkzoekenden ten laste van het OCMW maar ook de deeltijds lerenden zonder baan.

De evolutie naar leeftijd is ongelijk. Terwijl de jeugdwerkloosheid (-3,2%) en de werkloosheid bij de middenleeftijdsgroep (-4,2%) krimpen, groeit het aantal werkzoekenden in de oudste leeftijdsgroep (+4,6%) door de langere beschikbaarheid. Het aantal werkzoekende 60-plussers stijgt zo met 132,8% van 3.721 in november 2014 naar 8.661 in 2015.

Het aantal kortdurige (-4,3%) werkzoekenden zakt. Idem dito voor de groep die 1 tot 2 jaar werkzoekend (-7,5%) is. De zeer langdurige werkloosheid – langer dan twee jaar – groeit met 7,3%, vooral doordat 50-plussers langer beschikbaar moeten blijven.

De daling is het meest uitgesproken in West-Vlaanderen (- 5%).

NWWZ - Jaarverschillen

Maand	Mannen	Vrouwen	Totaal
nov 2014	+2,1%	+1,8%	+1,9%
dec 2014	+0,0%	+0,1%	+0,1%
jan 2015	+0,0%	-0,4%	-0,2%
feb 2015	+0,9%	-0,2%	+0,4%
mrt 2015	+1,8%	+0,2%	+1,1%
apr 2015	+1,9%	+0,6%	+1,3%
mei 2015	+1,7%	+0,4%	+1,1%
jun 2015	+1,6%	-0,1%	+0,8%
jul 2015	+0,5%	-0,6%	+0,0%
aug 2015	+0,1%	-0,7%	-0,3%
sep 2015	-1,8%	-1,7%	-1,8%
okt 2015	-2,6%	-2,0%	-2,3%
nov 2015	-1,9%	-1,4%	-1,7%

Kenmerken Niet-Werkende Werkzoekenden

Categorie

Vlaanderen telt eind november 225.939 NWWZ, dat zijn er 3.888 minder dan vorig jaar. De NWWZ omvatten de werkzoekenden met werkloosheidsuitkeringsaanvraag (WZUA), de werkzoekenden tijdens hun beroepsinschakelingstijd, de vrij ingeschrevenen en een reeks andere niet-werkende werkzoekenden:

- De WZUA's zijn met 161.215 de grootste subgroep binnen de NWWZ en dalen op jaarbasis met 5,4%. Een aanpassing in de werkloosheidsreglementering drukt het aantal WZUA's. Werklozen genieten een uitkering op basis van studies of van werk. De werkloosheidsuitkering op basis van studies - de zogenaamde inschakelingsuitkering - is beperkt tot 36 maanden, eventueel nog verlengd met 24 maanden in specifieke gevallen. De teller voor het berekenen van de periode van uitkeringen is op nul gezet begin 2012. Als gevolg verloor de eerste groep zijn inschakelingsuitkering in januari 2015. RVA-cijfers reveleren dat in januari 2.866 Vlaamse werkzoekenden hun inschakelingsuitkering verloor. Daarin in hoofdzaak werkzoekenden uit de middenleeftijdsgroep die nog een uitkering genoten op basis van studies. Eens de historische stock de tijdsgrens van drie jaar gepasseerd, viseert de maatregel werklozen die net de maximumduur overschrijden. Van februari tot juni waren er dat respectievelijk 273, 213, 169, 202 en 164. De langere beschikbaarheid van oudere werkzoekenden en SWT-ers heeft daarentegen een opdrijvend effect op het WZUA-cijfer;
- Het aantal jongeren in beroepsinschakelingstijd (BIT) daalt met 16,5%. Jongeren vinden vlotter werk. De daling is ook het gevolg van de veranderde regels rond de beroepsinschakelingstijd. Om aanspraak te maken op een uitkering moeten jongeren bepaalde studies gevolgd hebben. Werkzoekenden die niet in aanmerking komen voor de beroepsinschakelingstijd kunnen zich inschrijven als vrije werkzoekende;
- De sterke toename van de vrij ingeschreven werkzoekenden (+22,3%) volgt deels uit de gewijzigde regels met betrekking tot de beroepsinschakelingstijd en –uitkering. Ook de actieve begeleiding tekent zich af in deze forse toename. Werknemers die tijdens hun vooropzeg niet moeten werken, worden aangespoord om zich in te schrijven als vrije werkzoekende;
- Bij de restgroep 'Andere' (+17,4%) is er eveneens een stijging. Deze groep omvat o.a. de werkzoekenden ten laste van het OCMW maar ook de deeltijds lerenden zonder baan.

Geslacht

Vlaanderen telt meer mannelijke (121.349) dan vrouwelijke werkzoekenden (104.590). Mannen staan voor 53,7% van de Vlaamse werkzoekenden.

Leeftijd

De groeiritmes variëren:

- De jeugdwerkloosheid daalt met 3,2%;
- De middenleeftijdsgroep krimpt met 4,2%;
- Het aantal werkzoekende 50-plussers groeit met 4,6% doordat werkzoekenden langer moeten beschikbaar blijven voor de arbeidsmarkt. Deze evolutie tekent zich af in de oudste leeftijdscategorie, het aantal NWWZ in de leeftijdsgroep 60 en 65 jaar groeit met 4.940 eenheden of 132,8%. De 50- tot 55-jarigen en de 55- tot 60-jarigen daarentegen dalen met respectievelijk 4 en 3,9%.

Studieniveau

De laaggeschoolden staan voor 45,9% van de Vlaamse werkzoekenden. Op jaarbasis daalt de laaggeschoolde werkloosheid met 1%. Ook de middengeschoolden (-1,7%) en de hogeschoolden (-3,5%) doen het beter dan 1 jaar geleden.

Werkloosheidsduur

52,8% van de Vlaamse werkzoekenden is kortdurig werkzoekend, 17,2% is langdurig werkzoekend (tussen 1 en 2 jaar) en 29,9% is zeer langdurig werkzoekend (meer dan 2 jaar). De zeer langdurige werkloosheid groeit, mede doordat oudere werkzoekenden langer beschikbaar blijven.

Origine

Vlaanderen telt 58.944 werkzoekenden met een migratieachtergrond of 26,1% van de geregistreerde arbeidsreserve. De allochtone werkloosheid zit op een iets hoger niveau dan vorig jaar (+1,1%). Allochtone werkzoekenden worden door VDAB statistisch gedefinieerd als werkzoekenden die een huidige of vorige nationaliteit hebben van buiten de EU-28 of EVA-landen. De VDAB krijgt deze gegevens uit het Rijksregister. De als Belg geboren derde generatie wordt niet gevat door deze definitie.

Arbeidsgehandicapten

14,2% of 31.973 van de Vlaamse werkzoekenden zijn arbeidsgehandicapt.

Regio

De Vlaamse werkloosheid nam het voorbije jaar af met 1,7%. De werkloosheid daalt in alle Vlaamse provincies. West-Vlaanderen kent de sterkste daling (- 5%).

De gedetailleerde werkzoekendencijfers en werkloosheidsgraden naar gemeenten (zie Arvastat) vestigen de aandacht op de grote intergemeentelijke verschillen qua werkloosheidsdruk.

Regio	Jaarverschil			
	nov 2015	nov 2014	Absoluut	Procent
Prov. Antwerpen	78.576	79.306	-730	-0,9%
Prov. Vlaams-Brabant	31.184	31.285	-101	-0,3%
Prov. West-Vlaanderen	32.785	34.524	-1.739	-5,0%
Prov. Oost-Vlaanderen	51.594	52.752	-1.158	-2,2%
Prov. Limburg	31.800	31.960	-160	-0,5%
NWWZ Totaal	225.939	229.827	-3.888	-1,7%

Toelichting

De Arvastat-toepassing biedt u snel en eenvoudig statistieken over de werkloosheid en het werkaanbod in Vlaanderen. Arvastat kan u raadplegen via volgende link:
<http://arvastat.vdab.be/arvastat/index.html>.

Er is ook een gedetailleerde toelichting bij de tabellen (definities, indelingen, waarnemingsveld, ...) beschikbaar op
<http://arvastat.vdab.be/arvastat/admin/help.html>.

Meer informatie:

VDAB, Studiedienst,
Keizerslaan 11, 1000 Brussel
Tel. 02 506 15 88
E-mail: studiedienst@vdab.be
www.vdab.be/trends/



samen sterk voor werk