

# VDAB

## WERKLOOSHEIDSBERICHT

### Augustus 2015



#### Kerncijfers werkloosheid

		aug 2015	jaarverschil	aandeel
<b>NWWZ</b>		<b>247.826</b>	<b>-0,3%</b>	
Categorie	WZUA	177.936	-0,8%	71,8%
	BIT	23.913	-14,9%	9,6%
	Vrij ingeschreven	28.539	+15,4%	11,5%
	Andere	17.438	+7,4%	7,0%
Geslacht	Mannen	129.764	+0,1%	52,4%
	Vrouwen	118.062	-0,7%	47,6%
Leeftijd	- 25 jaar	55.997	-5,5%	22,6%
	25 - 50 jaar	126.802	-2,3%	51,2%
	+ 50 jaar	65.027	+9,4%	26,2%
Studieniveau	Laag	107.490	+0,3%	43,4%
	Midden	90.816	+0,2%	36,6%
	Hoog	49.520	-2,2%	20,0%
Werkl.duur	- 1 jaar	138.457	-3,9%	55,9%
	1 - 2 jaar	41.394	-3,9%	16,7%
	+ 2 jaar	67.975	+10,8%	27,4%
Origine	Allochtonen	60.126	+1,6%	24,3%
Arbeidsgehandicapten		32.613	+2,1%	13,2%
<b>Werkloosheidsgraad</b>		<b>8,31%</b>	<b>-0,06</b>	
Geslacht	Mannen	8,10%	-0,01	
	Vrouwen	8,54%	-0,14	

**Rood:** meer dan 5 procentpunt boven gemiddelde

**Groen:** meer dan 5 procentpunt onder gemiddelde

NWWZ Vlaams Gewest - absolute aantallen

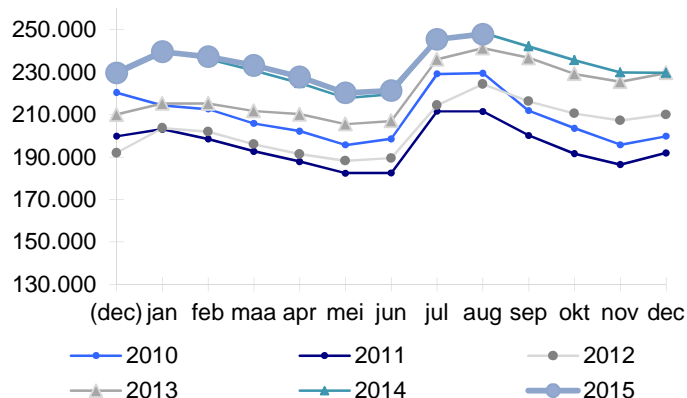

NWWZ Vlaams Gewest - voortschrijdend gemiddelde

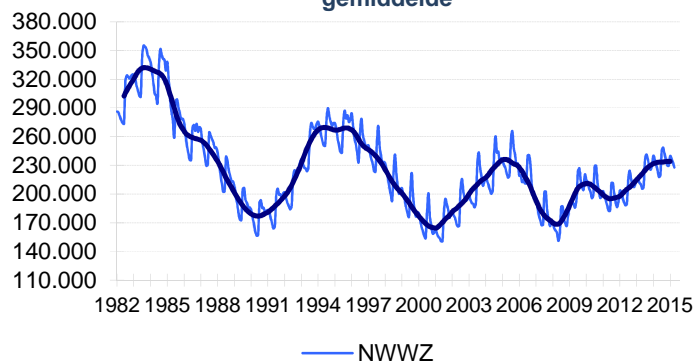

#### Evolutie Werkloosheid

Vlaanderen telt eind augustus 247.826 niet-werkende werkzoekenden (NWWZ). Dat zijn er exact 685 minder dan vorig jaar. Na de status quo van vorige maand is dit de eerste daling van de werkloosheid sinds januari van dit jaar.

Vooraf de maatregelen waardoor werkzoekenden langer beschikbaar moeten blijven hebben een invloed op het aantal 55-plussers. Het aantal NWWZ in de leeftijdsgroep 55 en 60 jaar groeit met 1.048 eenheden of 3,2% en de 60 tot 65-jarigen klimmen met 5.072 of 153,7%.

De sluiting van Ford Genk ten slotte drijft de Limburgse werkloosheid (+1,2%) op. West-Vlaanderen daarentegen noteert een daling met 2,7%, en ook in Vlaams-Brabant en Oost-Vlaanderen daalt de werkloosheid (resp. -1,3% en -0,4%).

Het is een teken van de verbeterende arbeidsmarkt dat het aantal werkzoekende jongeren daalt (-5,5%), net zoals het aantal werkzoekenden met een werkloosheidsduur korter dan een jaar (-3,9%). Het zijn deze groepen die het, wanneer de conjunctuur verbetert, altijd het eerst hiervan de vruchten plukken. De langdurig werkzoekenden (+10,8%) zijn altijd de laatsten die hiervan profiteren.

NWWZ - Jaarverschillen

Maand	Mannen	Vrouwen	Totaal
aug 2014	+3,0%	+3,0%	+3,0%
sep 2014	+2,7%	+1,9%	+2,3%
okt 2014	+3,0%	+2,6%	+2,8%
nov 2014	+2,1%	+1,8%	+1,9%
dec 2014	+0,0%	+0,1%	+0,1%
jan 2015	+0,0%	-0,4%	-0,2%
feb 2015	+0,9%	-0,2%	+0,4%
mrt 2015	+1,8%	+0,2%	+1,1%
apr 2015	+1,9%	+0,6%	+1,3%
mei 2015	+1,7%	+0,4%	+1,1%
jun 2015	+1,6%	-0,1%	+0,8%
jul 2015	+0,5%	-0,6%	+0,0%
<b>aug 2015</b>	<b>+0,1%</b>	<b>-0,7%</b>	<b>-0,3%</b>

## Kenmerken Niet-Werkende Werkzoekenden

### Categorie

Vlaanderen telt eind augustus 247.826 NWWZ, dit zijn er 685 minder dan vorig jaar. De NWWZ omvatten de werkzoekenden met werkloosheidsuitkeringsaanvraag (WZUA), de werkzoekenden tijdens hun beroepsinschakelingstijd, de vrij ingeschrevenen en een reeks andere niet-werkende werkzoekenden:

- De WZUA's zijn met 177.936 de grootste subgroep binnen de NWWZ en dalen op jaarbasis met 0,8%.
- Het aantal jongeren in beroepsinschakelingstijd (BIT) daalt met 14,9%. De uitkering op basis van studies - de zogenaamde inschakelingsuitkering - is beperkt tot 36 maanden. Deze periode verstreek ten vroegste op 31 december 2014. Vanaf januari 2015 kunnen werklozen die niet voldoende lang gewerkt hadden om een uitkering te verkrijgen op basis van werk, hun werkloosheidsuitkering verliezen. Deze daling is dan ook ten dele het gevolg van de veranderde regels rond de beroepsinschakelingstijd. Anderzijds is de forse daling ook een signaal van de verbeterende conjunctuur, waarvan jongeren als eerste profiteren.
- De sterke toename van de vrij ingeschreven werkzoekenden (+15,4%) is ten dele het gevolg van de gewijzigde regels met betrekking tot de beroepsinschakelingstijd, waarbij jongeren zich na het verlopen van hun inschakelingstijd kunnen inschrijven als vrij werkzoekende. Een andere belangrijke verklaring voor de sterke toename van de vrij ingeschreven werkzoekenden zijn ex-Ford werknemers in vooropzeg.
- Bij de restgroep 'Andere' (+7,4%) is er eveneens een stijging. Deze groep omvat o.a. de werkzoekenden ten laste van het OCMW maar ook de deeltijds lerenden zonder baan.

### Geslacht

Vlaanderen telt meer mannelijke (129.764) dan vrouwelijke werkzoekenden (118.062). Mannen staan nu voor 52,4% van de Vlaamse werkzoekenden.

Vóór de crisis waren de mannen nog in de minderheid, maar het banenverlies in de industrie trof vooral mannen. Vrouwen hadden minder last van de crisis omdat ze vaker werken in de dienstensector die beter weerstand bood aan de crisis. Ook de betere schoolse prestaties van meisjes en hun keuze voor opleidingen die aansluiten op de vraag vanuit de tertiaire en quartaire sector spelen een rol.

### Leeftijd

De groeiritmes variëren:

- De jeugdwerkloosheid daalt met 5,5%;
- De middenleeftijdsgroep krimpt met 2,3%;
- Het aantal werkzoekende 50-plussers groeit met 9,4%. De nieuwe federale wetgeving van december 2014 maakt dat werkzoekenden langer beschikbaar moeten blijven voor de arbeidsmarkt. Dit tekent zich af in de oudste leeftijdscategorieën: het aantal NWWZ in de leeftijdsgroep 55 en 60 jaar groeit met 1.048 eenheden of 3,2% en de 60- tot 65-jarigen klimmen met 5.072 of 153,7%. De recent ingevoerde overgangmaatregelen voor werkzoekenden in SWT, maken dat de toename van het aantal 55 tot 60-plussers afneemt. Het aantal werkzoekende 60-plussers zal de komende jaren wel stapsgewijs blijven toenemen. De leeftijdsgroep 50 tot 55 jaar daarentegen noteert lager (-2,1%).

### Studieniveau

De laaggeschoolde werkzoekenden staan voor 43,4% van de Vlaamse werkzoekenden. Op jaarbasis stijgt de laaggeschoolde werkloosheid met 0,3%. De middengeschoolden (+0,2%) klokken iets hoger af, de hooggeschoolden doen het beter (-2,2%).

### Werkloosheidsduur

55,9% van de Vlaamse werkzoekenden is kortdurig (minder dan 1 jaar), 16,7% is langdurig (tussen 1 en 2 jaar) werkzoekend, en 27,4% is zeer langdurig (meer dan 2 jaar) werkzoekend. De langdurige werkloosheid groeit, mede doordat er meer oudere werkzoekenden zijn.

## Origine

Vlaanderen telt 60.126 werkzoekenden met een migratieachtergrond of 24,3% van de geregistreerde arbeidsreserve. De allochtone werkloosheid zit op een iets hoger niveau dan vorig jaar (+1,6%). Allochtone werkzoekenden worden door VDAB statistisch gedefinieerd als werkzoekenden die een huidige of vorige nationaliteit hebben van buiten de EU-28 of EVA-landen. De VDAB krijgt deze gegevens uit het Rijksregister. De als Belg geboren derde generatie wordt niet gevat door deze definitie.

## Arbeidsgehandicapten

13,2% of 32.613 van de Vlaamse werkzoekenden zijn arbeidsgehandicapt.

## Regio

De Vlaamse werkloosheid nam het voorbije jaar licht af. De sluiting van Ford Genk drijft de Limburgse werkloosheid (+1,2%) op. In december was er daar nog een daling op jaarbasis (-3,6%).

De gedetailleerde werkzoekendencijfers en werkloosheidsgraden naar gemeenten (zie Arvastat) vestigen de aandacht op de grote intergemeentelijke verschillen qua werkloosheidsdruk.

Regio	aug 2015	aug 2014	Jaarverschil	
			Absoluut	Procent
Prov. Antwerpen	83.781	83.261	+520	+0,6%
Prov. Vlaams-Brabant	34.139	34.576	-437	-1,3%
Prov. West-Vlaanderen	36.443	37.444	-1.001	-2,7%
Prov. Oost-Vlaanderen	57.314	57.520	-206	-0,4%
Prov. Limburg	36.149	35.710	+439	+1,2%
<b>NWWZ Totaal</b>	<b>247.826</b>	<b>248.511</b>	<b>-685</b>	<b>-0,3%</b>

## Toelichting

De Arvastat-toepassing biedt u snel en eenvoudig statistieken over de werkloosheid en het werkaanbod in Vlaanderen. Arvastat kan u raadplegen via volgende link: <http://arvastat.vdab.be/arvastat/index.html>.

Er is ook een gedetailleerde toelichting bij de tabellen (definities, indelingen, waarnemingsveld, ...) beschikbaar op <http://arvastat.vdab.be/arvastat/admin/help.html>.

### Meer informatie:

VDAB, Studiedienst,  
Keizerslaan 11, 1000 Brussel  
Tel. 02 506 15 88  
E-mail: [studiedienst@vdab.be](mailto:studiedienst@vdab.be)  
[www.vdab.be/trends/](http://www.vdab.be/trends/)



samen sterk voor werk