

# VDAB

## WERKLOOSHEIDSBERICHT

### September 2015



#### Kerncijfers werkloosheid

		sep 2015	jaarverschil	aandeel
<b>NWWZ</b>		<b>237.736</b>	<b>-1,8%</b>	
Categorie	WZUA	166.722	-4,0%	70,1%
	BIT	22.089	-16,1%	9,3%
	Vrij ingeschreven	29.428	+19,0%	12,4%
	Andere	19.497	+12,3%	8,2%
Geslacht	Mannen	126.286	-1,8%	53,1%
	Vrouwen	111.450	-1,7%	46,9%
Leeftijd	- 25 jaar	54.764	-4,5%	23,0%
	25 - 50 jaar	120.817	-3,8%	50,8%
	+ 50 jaar	62.155	+5,2%	26,1%
Studieniveau	Laag	104.563	-1,1%	44,0%
	Midden	87.105	-2,0%	36,6%
	Hoog	46.068	-2,9%	19,4%
Werkl.duur	- 1 jaar	129.377	-5,7%	54,4%
	1 - 2 jaar	40.604	-5,5%	17,1%
	+ 2 jaar	67.755	+9,4%	28,5%
Origine	Allochtonen	59.039	+0,8%	24,8%
Arbeidsgehandicapten		31.931	+1,4%	13,4%
<b>Werkloosheidsgraad</b>		<b>7,97%</b>	<b>-0,40</b>	
Geslacht	Mannen	7,88%	-0,23	
	Vrouwen	8,06%	-0,62	

**Rood:** meer dan 5 procentpunt boven gemiddelde

**Groen:** meer dan 5 procentpunt onder gemiddelde

NWWZ Vlaams Gewest - absolute aantallen

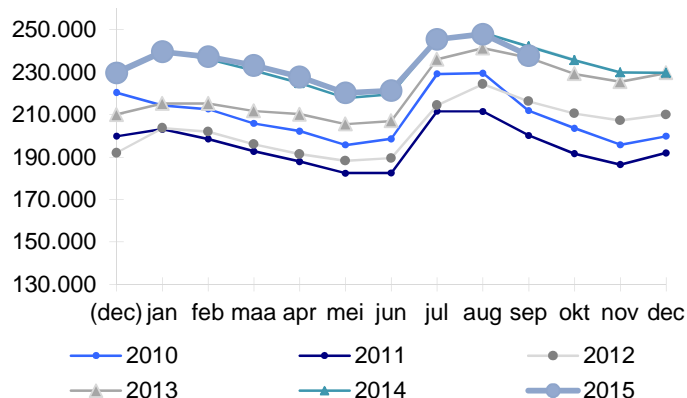

NWWZ Vlaams Gewest - voortschrijdend gemiddelde

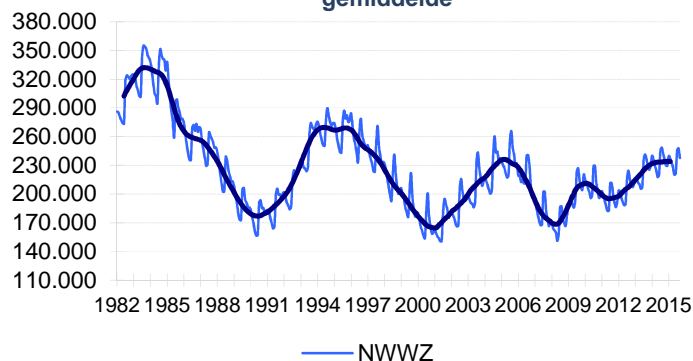

#### Evolutie Werkloosheid

Vlaanderen telt eind september 237.736 niet-werkende werkzoekenden (NWWZ). Dat zijn er 4.348 minder dan vorig jaar. De daling die voor het eerst zichtbaar werd vorige maand, zet zich dus door.

Vooraf de maatregelen waardoor werkzoekenden langer beschikbaar moeten blijven hebben een invloed op het aantal 60-plussers. Het aantal NWWZ in de leeftijdsgroep 60 tot 65 jaar groeit met 4.445 eenheden of 133,2%. De leeftijdsgroep 55 tot 60-jarigen daalt voor het eerst sinds enkele maanden: -504 NWWZ of -1,6%.

Voor het eerst sinds lange tijd daalt de werkloosheid in alle Vlaamse provincies. West-Vlaanderen daalt het sterkst met 5,1%, in Antwerpen en Limburg blijft de daling beperkt tot net geen 1%.

Het is een teken van de verbeterende arbeidsmarkt dat het aantal werkzoekende jongeren daalt (-4,5%), net zoals het aantal werkzoekenden met een werkloosheidsduur korter dan een jaar (-5,7%). Het zijn deze groepen die, wanneer de conjunctuur verbetert, altijd het eerst hiervan de vruchten plukken. De langdurig werkzoekenden (+9,4%) zijn altijd de laatsten die hiervan profiteren.

Maand	Mannen	Vrouwen	Totaal
sep 2014	+2,7%	+1,9%	+2,3%
okt 2014	+3,0%	+2,6%	+2,8%
nov 2014	+2,1%	+1,8%	+1,9%
dec 2014	+0,0%	+0,1%	+0,1%
jan 2015	+0,0%	-0,4%	-0,2%
feb 2015	+0,9%	-0,2%	+0,4%
mrt 2015	+1,8%	+0,2%	+1,1%
apr 2015	+1,9%	+0,6%	+1,3%
mei 2015	+1,7%	+0,4%	+1,1%
jun 2015	+1,6%	-0,1%	+0,8%
jul 2015	+0,5%	-0,6%	+0,0%
aug 2015	+0,1%	-0,7%	-0,3%
<b>sep 2015</b>	<b>-1,8%</b>	<b>-1,7%</b>	<b>-1,8%</b>

## Kenmerken Niet-Werkende Werkzoekenden

### Categorie

Vlaanderen telt eind september 237.736 NWWZ, dit zijn er 4.348 minder dan vorig jaar. De NWWZ omvatten de werkzoekenden met werkloosheidsuitkeringsaanvraag (WZUA), de werkzoekenden tijdens hun beroepsinschakelingstijd, de vrij ingeschrevenen en een reeks andere niet-werkende werkzoekenden:

- De WZUA's zijn met 166.722 de grootste subgroep binnen de NWWZ en dalen op jaarbasis met 4%.
- Het aantal jongeren in beroepsinschakelingstijd (BIT) daalt met 16,1%. De uitkering op basis van studies - de zogenaamde inschakelingsuitkering - is beperkt tot 36 maanden. Deze periode verstreek ten vroegste op 31 december 2014. Vanaf januari 2015 kunnen werklozen die niet voldoende lang gewerkt hadden om een uitkering te verkrijgen op basis van werk, hun werkloosheidsuitkering verliezen. Deze daling is dan ook ten dele het gevolg van de veranderde regels rond de beroepsinschakelingstijd. Anderzijds is de forse daling ook een signaal van de verbeterende conjunctuur, waarvan jongeren als eerste profiteren.
- De sterke toename van de vrij ingeschreven werkzoekenden (+19%) is ten dele het gevolg van de gewijzigde regels met betrekking tot de beroepsinschakelingstijd, waarbij jongeren zich na het verlopen van hun inschakelingstijd kunnen inschrijven als vrij werkzoekende. Een andere belangrijke verklaring voor de sterke toename van de vrij ingeschreven werkzoekenden zijn ex-Ford werknemers in vooropzeg.
- Bij de restgroep 'Andere' (+12,3%) is er eveneens een stijging. Deze groep omvat o.a. de werkzoekenden ten laste van het OCMW maar ook de deeltijds lerenden zonder baan.

### Geslacht

Vlaanderen telt meer mannelijke (126.286) dan vrouwelijke werkzoekenden (111.450). Mannen staan nu voor 53,1% van de Vlaamse werkzoekenden.

Vóór de crisis waren de mannen nog in de minderheid, maar het banenverlies in de industrie trof vooral mannen. Vrouwen hadden minder last van de crisis omdat ze vaker werken in de dienstensector die beter weerstand bood aan de crisis. Ook de betere schoolse prestaties van meisjes en hun keuze voor opleidingen die aansluiten op de vraag vanuit de tertiaire en quartaire sector spelen een rol.

### Leeftijd

De groeiritmes variëren:

- De jeugdwerkloosheid daalt met 4,5%;
- De middenleeftijdsgroep krimpt met 3,8%;
- Het aantal werkzoekende 50-plussers groeit met 5,2%. De nieuwe federale wetgeving van december 2014 maakt dat werkzoekenden langer beschikbaar moeten blijven voor de arbeidsmarkt. Dit tekent zich af in de oudste leeftijdscategorie: het aantal NWWZ in de leeftijdsgroep 60 en 65 jaar groeit met 4.445 eenheden of 133,2%. De 55- tot 60-jarigen daarentegen kennen voor het eerst een daling: -504 of -1,6%. Het aantal werkzoekende 60-plussers zal de komende jaren wel stapsgewijs blijven toenemen.

### Studieniveau

De laaggeschoolde werkzoekenden staan voor 44% van de Vlaamse werkzoekenden. Op jaarbasis daalt de laaggeschoolde werkloosheid met 1,1%. Vorige maand kenden de laaggeschoolde NWWZ nog een lichte stijging. Ook de middengeschoolden (-2,0%) en de hooggeschoolden doen het beter dan 1 jaar geleden (-2,9%).

### Werkloosheidsduur

54,4% van de Vlaamse werkzoekenden is kortdurig (minder dan 1 jaar), 17,1% is langdurig (tussen 1 en 2 jaar) werkzoekend, en 28,5% is zeer langdurig (meer dan 2 jaar) werkzoekend. De langdurige werkloosheid groeit, mede doordat er meer oudere werkzoekenden zijn.

## Origine

Vlaanderen telt 59.039 werkzoekenden met een migratieachtergrond of 24,8% van de geregistreerde arbeidsreserve. De allochtone werkloosheid zit op een iets hoger niveau dan vorig jaar (+0,8%). Allochtone werkzoekenden worden door VDAB statistisch gedefinieerd als werkzoekenden die een huidige of vorige nationaliteit hebben van buiten de EU-28 of EVA-landen. De VDAB krijgt deze gegevens uit het Rijksregister. De als Belg geboren derde generatie wordt niet gevat door deze definitie.

## Arbeidsgehandicapten

13,4% of 31.931 van de Vlaamse werkzoekenden zijn arbeidsgehandicapt.

## Regio

De Vlaamse werkloosheid nam het voorbije jaar af met 1,8%. Voor het eerst daalt de werkloosheid in alle Vlaamse provincies. West-Vlaanderen kent met 5,1% de sterkste daling.

De gedetailleerde werkzoekendencijfers en werkloosheidsgraden naar gemeenten (zie Arvastat) vestigen de aandacht op de grote intergemeentelijke verschillen qua werkloosheidsdruk.

Regio	Jaarverschil			
	sep 2015	sep 2014	Absoluut	Procent
Prov. Antwerpen	81.584	82.343	-759	-0,9%
Prov. Vlaams-Brabant	32.777	33.362	-585	-1,8%
Prov. West-Vlaanderen	34.409	36.241	-1.832	-5,1%
Prov. Oost-Vlaanderen	54.742	55.623	-881	-1,6%
Prov. Limburg	34.224	34.515	-291	-0,8%
<b>NWWZ Totaal</b>	<b>237.736</b>	<b>242.084</b>	<b>-4.348</b>	<b>-1,8%</b>

## Toelichting

De Arvastat-toepassing biedt u snel en eenvoudig statistieken over de werkloosheid en het werkaanbod in Vlaanderen. Arvastat kan u raadplegen via volgende link:  
<http://arvastat.vdab.be/arvastat/index.html>.

Er is ook een gedetailleerde toelichting bij de tabellen (definities, indelingen, waarnemingsveld, ...) beschikbaar op  
<http://arvastat.vdab.be/arvastat/admin/help.html>.

### Meer informatie:

VDAB, Studiedienst,  
Keizerslaan 11, 1000 Brussel  
Tel. 02 506 15 88  
E-mail: [studiedienst@vdab.be](mailto:studiedienst@vdab.be)  
[www.vdab.be/trends/](http://www.vdab.be/trends/)



samen sterk voor werk