

VDAB WERKLOOSHEIDSBERICHT OKTOBER 2017



Kerncijfers werkloosheid

		okt 2017	jaarverschil	aandeel
NWWZ		209.253	-5,3%	
Categorie	WZUA	140.578	-6,8%	67,2%
	BIT	16.359	-9,2%	7,8%
	Vrij ingeschreven	28.345	-8,4%	13,5%
	Andere	23.971	+13,1%	11,5%
Geslacht	Mannen	111.884	-5,3%	53,5%
	Vrouwen	97.369	-5,2%	46,5%
Leeftijd	- 25 jaar	43.653	-8,0%	20,9%
	25 - 50 jaar	106.396	-6,0%	50,8%
	+ 50 jaar	59.204	-1,7%	28,3%
Studieniveau	Kort	95.841	-5,3%	45,8%
	Midden	71.763	-6,5%	34,3%
	Hoog	41.649	-3,0%	19,9%
Werkl.duur	- 1 jaar	109.127	-4,6%	52,2%
	1 - 2 jaar	35.235	-11,4%	16,8%
	+ 2 jaar	64.891	-2,8%	31,0%
Origine	Allochtonen	58.856	-1,6%	28,1%
Arbeidsgehandicapten		33.135	+2,4%	15,8%
Werkloosheidsgraad		6,88%	-0,44	
Geslacht	Mannen	6,89%	-0,43	
	Vrouwen	6,87%	-0,46	

rood= meer dan 5 ppt hoger dan gemiddeld
groen = meer dan 5 ppt lager dan gemiddeld

NWWZ Vlaams Gewest - absolute aantallen

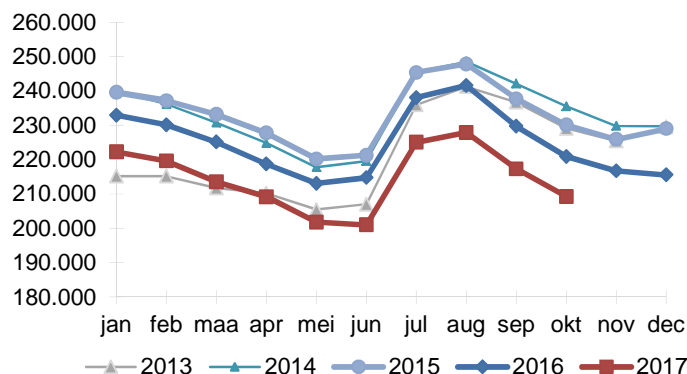

NWWZ Vlaams Gewest - voortschrijdend gemiddelde

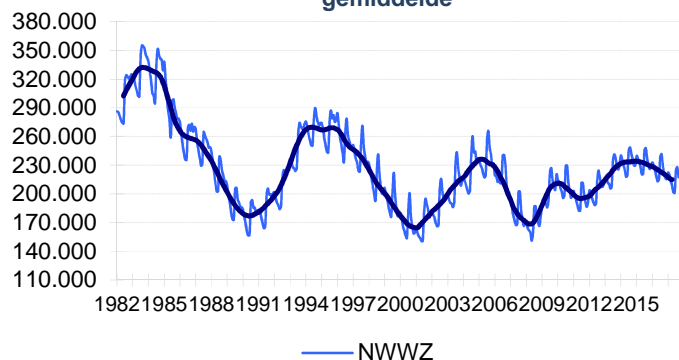

Evolutie Werkloosheid

Eind oktober telt Vlaanderen 209.253 niet-werkende werkzoekenden (NWWZ). Dat zijn er 11.667 of 5,3% minder dan vorig jaar. De dalende trend startte in augustus 2015.

De NWWZ omvatten de werkzoekenden met een werkloosheidsuitkeringsaanvraag (WZUA), de werkzoekenden tijdens hun beroepsinschakelingstijd (BIT), de vrij ingeschrevenen en een reeks andere niet-werkende werkzoekenden.

Op jaarbasis dalen zowel de WZUA's (-6,8%), de BIT-jongeren (-9,2%) als de vrij ingeschrevenen (-8,4%). Tegen de trend in klokt de groep 'Andere' (+13,1%) hoger af. 'Andere' omvat o.a. de erkende vluchtelingen met een leefloon.

Er is een daling in de drie leeftijdsgroepen. De kleinste daling is er bij de werkzoekende 50-plussers doordat oudere werkzoekenden langer beschikbaar blijven.

52,2% van de werkzoekenden is minder dan een jaar werkzoekend, 16,8% tussen 1 à 2 jaar en 31% langer dan twee jaar.

De allochtone werkloosheid krimpt ondanks de vluchtelingencrisis.

De werkloosheid in Limburg (-10,3%) blijft sneller dalen dan in de rest van Vlaanderen.

NWWZ - Jaarverschillen

Maand	Mannen	Vrouwen	Totaal
okt 2016	-3,8%	-4,2%	-4,0%
nov 2016	-3,9%	-4,3%	-4,1%
dec 2016	-5,8%	-6,0%	-5,9%
jan 2017	-4,5%	-4,7%	-4,6%
feb 2017	-4,7%	-4,4%	-4,6%
mrt 2017	-5,1%	-5,2%	-5,2%
apr 2017	-4,5%	-4,2%	-4,4%
mei 2017	-5,5%	-5,1%	-5,3%
jun 2017	-6,6%	-6,1%	-6,4%
jul 2017	-5,6%	-5,3%	-5,5%
aug 2017	-5,9%	-5,4%	-5,7%
sep 2017	-5,7%	-5,1%	-5,4%
okt 2017	-5,3%	-5,2%	-5,3%

Kenmerken Niet-Werkende Werkzoekenden

Categorie

Vlaanderen telt eind oktober 209.253 NWWZ, dat zijn er 11.667 of 5,3% minder dan een jaar eerder. De gunstige trend houdt reeds meer dan twee jaar aan: augustus 2015 was de kantelmaand.

De NWWZ omvatten de werkzoekenden met een werkloosheidsuitkeringsaanvraag (WZUA), de werkzoekenden tijdens hun beroepsinschakelingstijd, de vrij ingeschrevenen en een reeks andere niet-werkende werkzoekenden:

- De WZUA's zijn met 140.578 de grootste subgroep binnen de NWWZ en dalen op jaarbasis met 6,8%. Het economisch herstel drukt de werkloosheid, de langere beschikbaarheid van oudere werkzoekenden en SWT-ers heeft dan weer een oprijvend effect;
- De jongeren in beroepsinschakelingstijd (BIT) dalen op jaarbasis met 9,2%. Jonge schoolverlaters moeten een beroepsinschakelingstijd van één jaar doorlopen en twee positieve evaluaties van hun zoekgedrag krijgen, vooraleer ze een inschakelingsuitkering ontvangen. Vanaf dan worden ze gerubriceerd bij de WZUA's;
- De vrij ingeschreven werkzoekenden krimpen met 8,4%;
- Bij de restgroep 'Andere' (+13,1%) is er een toename. Deze groep omvat de deeltijds lerenden zonder baan maar ook de werkzoekenden met een leefloon. Erkende vluchtelingen met een leefloon die zich registreren als werkzoekende worden bij deze groep geteld. De migratie uit Syrië, Irak en Afghanistan tekent zich af in deze evolutie.

Geslacht

Vlaanderen telt meer mannelijke (111.884) dan vrouwelijke werkzoekenden (97.369). Mannen staan voor 53,5% van de Vlaamse werkzoekenden. Een decennium terug waren de mannelijke werkzoekenden nog in de minderheid. De positie van mannen verslechterde door het banenverlies in de industrie waar vooral mannen actief zijn terwijl de arbeidsmarktkansen van vrouwen stegen door de jobtoename in de tertiaire en quataire sector. De tewerkstelling van laaggeschoolde vrouwen krijgt bovendien een extra-stimulans door de dienstencheques terwijl laaggeschoolde mannen repetitieve banen in de industrie zien verdwijnen door automatisering en delocalisatie. Meisjes presteren ten slotte ook beter op school.

Leeftijd

Er is een daling in de drie leeftijdsgroepen:

- De jeugdwerkloosheid daalt met 8%;
- De middenleeftijdsgroep krimpt met 6%;
- Het aantal werkzoekende 50-plussers neemt af met 1,7%. Doordat werkzoekenden langer moeten beschikbaar blijven voor de arbeidsmarkt groeit het aantal werkzoekende 60-plussers met 33,1%. De 50- tot 55-jarigen en de 55- tot 60-jarigen daarentegen dalen met respectievelijk 10,7% en 7,5%.

Studieniveau

De kortgeschoolden staan voor 45,8% van de Vlaamse werkzoekenden. De kortgeschoolde werkloosheid daalt met 5,3%, de middengeschoolde met 6,5% en de hooggeschoolde met 3%.

Werkloosheidsduur

52,2% van de Vlaamse werkzoekenden is kortdurig werkzoekend, 16,8% is langdurig werkzoekend (tussen 1 en 2 jaar) en 31% is zeer langdurig werkzoekend (meer dan 2 jaar).

Origine

Vlaanderen telt 58.856 allochtone werkzoekenden of 28,1% van de geregistreerde arbeidsreserve. De allochtone werkloosheid (-1,6%) daalt trager dan de autochtone werkloosheid (-6,7%). De instroom van migranten als gevolg van de vluchtelingencrisis verklaart de afwijkende evolutie.

Arbeidsgehandicapten

15,8% of 33.135 van de Vlaamse werkzoekenden zijn arbeidsgehandicapt. Op jaarbasis nemen de arbeidsgehandicapten toe met 2,4%. Dat is mede het gevolg van de langere beschikbaarheid.

Regio

De werkloosheid daalt in alle provincies. In Limburg daalt de werkloosheid (-10,3%) het snelst.

De gedetailleerde werkzoekendcijfers en werkloosheidsgraden naar gemeenten (zie Arvastat) vestigen de aandacht op de grote verschillen qua werkloosheidsdruk.

Regio	Jaarverschil			
	okt 2017	okt 2016	Absoluut	Procent
Prov. Antwerpen	73.712	76.859	-3.147	-4,1%
Prov. Vlaams-Brabant	30.111	30.935	-824	-2,7%
Prov. West-Vlaanderen	29.505	31.300	-1.795	-5,7%
Prov. Oost-Vlaanderen	48.288	51.010	-2.722	-5,3%
Prov. Limburg	27.637	30.816	-3.179	-10,3%
NWWZ Totaal	209.253	220.920	-11.667	-5,3%

Toelichting

De Arvastat-toepassing biedt u snel en eenvoudig statistieken over de werkloosheid en het werkaanbod in Vlaanderen. Arvastat kan u raadplegen via volgende link:
<http://arvastat.vdab.be/arvastat/index.html>.

Er is ook een gedetailleerde toelichting bij de tabellen (definities, indelingen, waarnemingsveld, ...) beschikbaar op
<http://arvastat.vdab.be/arvastat/admin/help.html>.

Meer informatie:

VDAB, Studiedienst,
Keizerslaan 11, 1000 Brussel
Tel. 02 506 15 88
E-mail: studiedienst@vdab.be
www.vdab.be/trends/



samen sterk voor werk