

VDAB

WERKLOOSHEIDSBERICHT

APRIL 2018



Kerncijfers werkloosheid

		apr 2018	jaarverschil	aandeel
NWWZ		192.764	-7,8%	
Categorie	WZUA	131.203	-9,5%	68,1%
	BIT	10.175	-9,9%	5,3%
	Vrij ingeschreven	27.051	-10,4%	14,0%
	Andere	24.335	+7,0%	12,6%
Geslacht	Mannen	103.896	-8,0%	53,9%
	Vrouwen	88.868	-7,7%	46,1%
Leeftijd	- 25 jaar	34.303	-9,4%	17,8%
	25 - 50 jaar	99.552	-10,6%	51,6%
	+ 50 jaar	58.909	-1,6%	30,6%
Studieniveau	Kort	92.736	-7,4%	48,1%
	Midden	66.162	-8,8%	34,3%
	Hoog	33.866	-7,0%	17,6%
Werkl.duur	- 1 jaar	95.302	-10,1%	49,4%
	1 - 2 jaar	33.916	-8,9%	17,6%
	+ 2 jaar	63.546	-3,7%	33,0%
Origine	Allochtonen	57.092	-5,6%	29,6%
Arbeidsgehandicapten		33.512	+2,2%	17,4%
Werkloosheidsgraad		6,30%	-0,60	
Geslacht	Mannen	6,38%	-0,61	
	Vrouwen	6,21%	-0,60	

rood= meer dan 5 ppt hoger dan gemiddeld
 groen = meer dan 5 ppt lager dan gemiddeld

NWWZ Vlaams Gewest - absolute aantallen

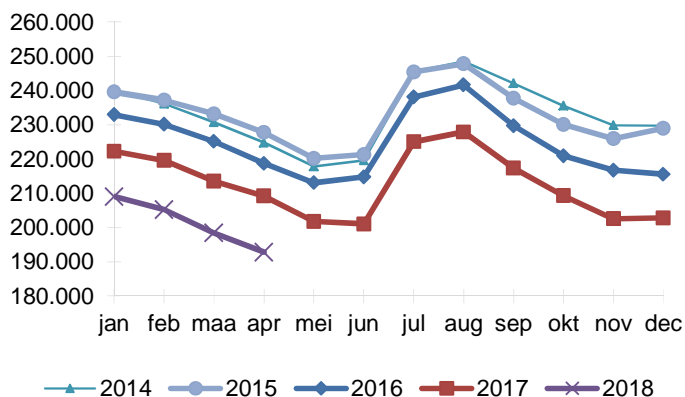

NWWZ Vlaams Gewest - voortschrijdend gemiddelde

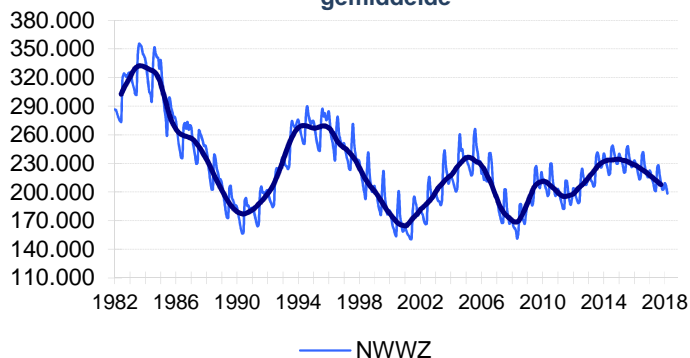

Evolutie Werkloosheid

Eind april telt Vlaanderen 192.764 niet-werkende werkzoekenden (NWWZ). Dat zijn er 16.408 of 7,8% minder dan vorig jaar. De Vlaamse werkloosheid krimpt ondertussen sinds augustus 2015.

De werkzoekenden met een werkloosheidsuitkeringsaanvraag (WZUA) dalen met 9,5%, de jongeren in beroepsinschakelingstijd (BIT) met 9,9% en de vrij ingeschrevenen met 10,4%. Enkel de groep 'Andere' (+7%) stijgt. 'Andere' omvat o.a. de erkende vluchtelingen met een leefloon.

Alle leeftijdsgroepen noteren lager. De sterkste afname is er bij de middenleeftijdsgroep (-10,6%) gevolgd door de jongeren (-9,4%). De afname bij de 50-plussers (-1,6%) verloopt trager doordat de oudere werkzoekenden langer beschikbaar moeten blijven voor de arbeidsmarkt. Dat weerspiegelt zich in een toename van de werkzoekende 60-plussers met 36,8%. De langere beschikbaarheid tekent zich ook af bij de werkzoekenden met een arbeidshandicap (+2,2%).

49,4% van de Vlaamse werkzoekenden zijn kortdurig (< 1 jaar) werkzoekend, 17,6% is tussen 1 en 2 jaar werkzoekend en 33% langer dan 2 jaar.

Zowel de autochtone (-8,7%) als de allochtone werkloosheid (-5,6%) klokken lager af.

De provinciale dalingsritmes variëren van -6% in Vlaams-Brabant tot -9,7% in Limburg.

6,30% van de beroepsbevolking is werkloos, de mannelijke werkloosheidsgraad komt uit op 6,38%, de vrouwelijke op 6,21%.

NWWZ - Jaarverschillen

Maand	Mannen	Vrouwen	Totaal
apr 2017	-4,5%	-4,2%	-4,4%
mei 2017	-5,5%	-5,1%	-5,3%
jun 2017	-6,6%	-6,1%	-6,4%
jul 2017	-5,6%	-5,3%	-5,5%
aug 2017	-5,9%	-5,4%	-5,7%
sep 2017	-5,7%	-5,1%	-5,4%
okt 2017	-5,3%	-5,2%	-5,3%
nov 2017	-6,4%	-6,8%	-6,5%
dec 2017	-6,3%	-5,6%	-5,9%
jan 2018	-6,3%	-5,5%	-6,0%
feb 2018	-6,7%	-6,3%	-6,5%
mrt 2018	-7,4%	-6,8%	-7,1%
apr 2018	-8,0%	-7,7%	-7,8%

Kenmerken Niet-Werkende Werkzoekenden

Categorie

Vlaanderen telt eind april 192.764 NWWZ, dat zijn er 16.408 of 7,8% minder dan een jaar eerder. De Vlaamse werkloosheid krimpt ondertussen sinds augustus 2015.

De NWWZ omvatten de werkzoekenden met een werkloosheidsuitkeringsaanvraag (WZUA), de werkzoekenden tijdens hun beroepsinschakelingstijd, de vrij ingeschrevenen en een reeks andere niet-werkende werkzoekenden:

- De WZUA's zijn met 131.203 de grootste subgroep binnen de NWWZ en dalen op jaarbasis met 9,5%;
- Het aantal werkzoekende jongeren in beroepsinschakelingstijd (BIT) zakt met 9,9%. Jonge schoolverlaters moeten een beroepsinschakelingstijd van één jaar doorlopen en twee positieve evaluaties van hun zoekgedrag krijgen, vooraleer ze een inschakelingsuitkering ontvangen. Vanaf dan worden ze gerubriceerd bij de WZUA's;
- De vrij ingeschreven werkzoekenden krimpen met 10,4%;
- Bij de restgroep 'Andere' (+7%) is er een toename. Deze groep omvat de deeltijds lerenden zonder baan maar ook de werkzoekenden met een leefloon. Erkende vluchtelingen met een leefloon die zich registreren als werkzoekende worden bij deze groep geteld.

Geslacht

Vlaanderen telt meer mannelijke (103.896 of 53,9%) dan vrouwelijke werkzoekenden (88.868). Dat is ooit anders geweest. De ommekeer kwam er doordat de arbeidsmarktkansen van mannen keerden door het verlies van industriële banen terwijl de vrouwen hun kansen zagen stijgen door de groei van de tertiaire en quataire sector en het succes van de dienstencheques.

Leeftijd

Er is een daling in de drie leeftijdsgroepen:

- De jeugdwerkloosheid daalt met 9,4%;
- De middenleeftijdsgroep krimpt met 10,6%;
- Het aantal werkzoekende 50-plussers neemt af met 1,6%. Doordat werkzoekenden langer moeten beschikbaar blijven voor de arbeidsmarkt groeit het aantal werkzoekende 60-plussers met 36,8%. De 50- tot 55-jarigen en de 55- tot 60-jarigen dalen daarentegen met respectievelijk 12,7% en 9,4%.

Studieniveau

De kortgeschoolden staan voor 48,1% van de Vlaamse werkzoekenden. De kortgeschoolde werkloosheid daalt met 7,4%, de middengeschoolde met 8,8% en de hogeschoolde met 7%.

Werkloosheidsduur

49,4% van de Vlaamse werkzoekenden is kortdurig werkzoekend, 17,6% is langdurig werkzoekend (tussen 1 en 2 jaar) en 33% is zeer langdurig werkzoekend (meer dan 2 jaar).

Origine

Vlaanderen telt 57.092 allochtone werkzoekenden of 29,6% van de geregistreerde arbeidsreserve. Op jaarbasis daalt de allochtone werkloosheid met 5,6%, de autochtone met 8,7%. Allochtone werkzoekenden worden statistisch gedefinieerd als werkzoekenden die een huidige of vorige nationaliteit hebben van buiten de EU-28 of de EVA-landen. De VDAB krijgt deze gegevens uit het Rijksregister. Hierdoor kunnen nieuwe Belgen met een vorige nationaliteit uit een niet EU-land als 'allochtoon' gedetecteerd worden. De groeiende groep migranten van de tweede en derde generatie die als Belg geboren zijn, worden daarentegen niet gevat door deze definitie.

Arbeidsgehandicapten

17,4% of 33.512 van de Vlaamse werkzoekenden zijn arbeidsgehandicapt. Op jaarbasis nemen de arbeidsgehandicapten toe met 2,2%. Dat is mede het gevolg van de langere beschikbaarheid.

Regio

De werkloosheid daalt in alle provincies. In Limburg daalt de werkloosheid (-9,7%) het snelst. De provinciale dalingsritmes groeien naar elkaar toe, gaande van -6% in Vlaams-Brabant tot -9,7% in Limburg.

De gedetailleerde werkzoekendencijfers en werkloosheidsgraden naar gemeenten (zie Arvastat) vestigen de aandacht op de grote verschillen qua werkloosheidsdruk.

Regio	Jaarverschil			
	apr 2018	apr 2017	Absoluut	Procent
Prov. Antwerpen	68.780	74.179	-5.399	-7,3%
Prov. Vlaams-Brabant	27.354	29.087	-1.733	-6,0%
Prov. West-Vlaanderen	26.816	29.153	-2.337	-8,0%
Prov. Oost-Vlaanderen	44.314	48.504	-4.190	-8,6%
Prov. Limburg	25.500	28.249	-2.749	-9,7%
NWWZ Totaal	192.764	209.172	-16.408	-7,8%

Toelichting

De Arvastat-toepassing biedt u snel en eenvoudig statistieken over de werkloosheid en het werkaanbod in Vlaanderen.

Arvastat kan u raadplegen via volgende link:
<http://arvastat.vdab.be/arvastat/index.html>.

Er is ook een gedetailleerde toelichting bij de tabellen (definities, indelingen, waarnemingsveld, ...) beschikbaar op
<http://arvastat.vdab.be/arvastat/admin/help.html>.

Meer informatie:

VDAB, Studiedienst,
Keizerslaan 11, 1000 Brussel
Tel. 02 506 15 88
E-mail: studiedienst@vdab.be
www.vdab.be/trends/



samen sterk voor werk