

### Kerncijfers werkloosheid

|                           |                   | apr 2019       | jaarverschil | aandeel |
|---------------------------|-------------------|----------------|--------------|---------|
| <b>NWWZ</b>               |                   | <b>180.345</b> | <b>-6,4%</b> |         |
| Categorie                 | WZUA              | 119.591        | -8,9%        | 66,3%   |
|                           | BIT               | 8.963          | -11,9%       | 5,0%    |
|                           | Vrij ingeschreven | 27.478         | 1,6%         | 15,2%   |
|                           | Andere            | 24.313         | -0,1%        | 13,5%   |
| Geslacht                  | Mannen            | 98.567         | -5,1%        | 54,7%   |
|                           | Vrouwen           | 81.778         | -8,0%        | 45,3%   |
| Leeftijd                  | - 25 jaar         | 32.078         | -6,5%        | 17,8%   |
|                           | 25 - 50 jaar      | 91.116         | -8,5%        | 50,5%   |
|                           | + 50 jaar         | 57.151         | -3,0%        | 31,7%   |
| Studieniveau              | Laag              | 86.251         | -7,0%        | 47,8%   |
|                           | Midden            | 61.499         | -7,0%        | 34,1%   |
|                           | Hoog              | 32.595         | -3,8%        | 18,1%   |
| Werkl.duur                | - 1 jaar          | 90.571         | -5,0%        | 50,2%   |
|                           | 1 - 2 jaar        | 30.112         | -11,2%       | 16,7%   |
|                           | + 2 jaar          | 59.662         | -6,1%        | 33,1%   |
| Origine                   | Allochtonen       | 53.636         | -6,1%        | 29,7%   |
| Arbeidsgehandicapten      |                   | 31.818         | -5,1%        | 17,6%   |
| <b>Werkloosheidsgraad</b> |                   | <b>5,9%</b>    | <b>-0,4</b>  |         |
| Geslacht                  | Mannen            | 6,0%           | -0,3         |         |
|                           | Vrouwen           | 5,7%           | -0,5         |         |

rood= meer dan 5 ppt hoger dan gemiddeld

groen = meer dan 5 ppt lager dan gemiddeld

NWWZ Vlaams Gewest - absolute aantallen

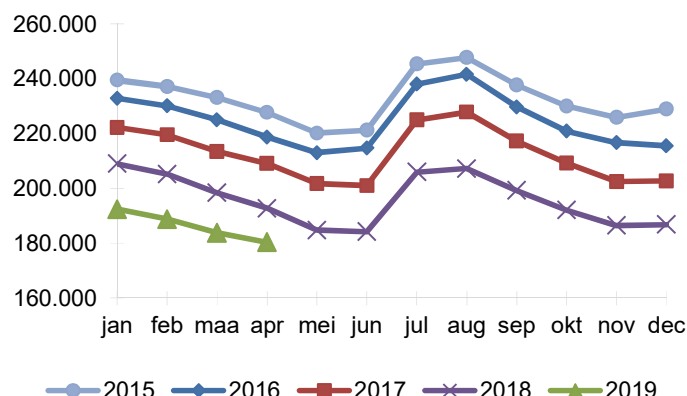

NWWZ Vlaams Gewest - voortschrijdend gemiddelde

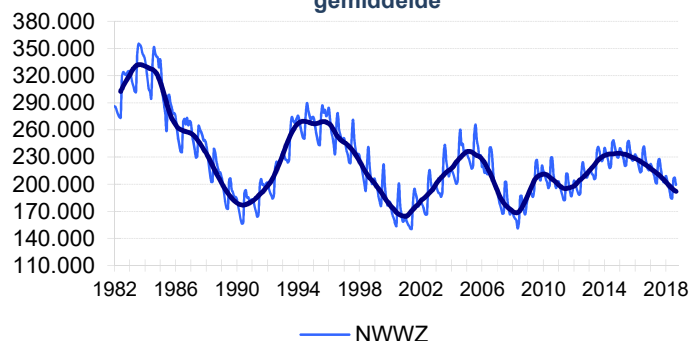

### Evolutie Werkloosheid

De Vlaamse werkloosheid krimpt sinds augustus 2015: eind april telt Vlaanderen 180.345 niet-werkende werkzoekenden (NWWZ). Op jaarbasis daalt de Vlaamse werkloosheid met 12.419 eenheden of 6,4%. Het dalingsritme vertraagt de voorbije maanden, in het bijzonder bij de mannen.

De werkzoekenden met een werkloosheidsuitkeringsaanvraag (WZUA) staan voor 66,3% van de Vlaamse arbeidsreserve, de jongeren in beroepsinschakelingstijd (BIT) voor 5,0%, de vrij ingeschreven werkzoekenden voor 15,2% en de groep 'Andere' voor 13,5%. 'Andere' omvat de deeltijds lerenden zonder baan maar ook de werkzoekenden met een leefloon. Erkende vluchtelingen met een leefloon die zich registreren als werkzoekende worden bij 'Andere' geteld. De WZUA's en de BIT-jongeren dalen met respectievelijk 8,9% en 11,9%. De groep 'Andere' (-0,1%) maakt een pas op de plaats terwijl de vrij ingeschreven werkzoekenden (+1,6%) licht hoger noteren.

De werkloosheid bij de jongeren en de middenleeftijdsgroep daalt met 6,5% en 8,5%. De tragere daling bij de 50-plussers (-3,0%) volgt uit de langere beschikbaarheid voor de arbeidsmarkt door wijzigingen in de regelgeving. Het opdrijvend effect hiervan concentreert zich bij de 60-plussers (+25,4%). De 50- tot 55-jarigen en de 55- tot 60-jarigen noteren wel lager (-11,2% en -14,7%).

53.636 of 29,7% van de werkzoekenden hebben een migratieachtergrond. De allochtone werkloosheid daalt op jaarbasis met 6,1%, de autochtone met 6,6%.

De werkloosheidsgraad komt uit op 5,9%. De mannelijke (6,0%) is hoger dan de vrouwelijke (5,7%).

NWWZ - Jaarverschillen

| Maand           | Mannen       | Vrouwen      | Totaal       |
|-----------------|--------------|--------------|--------------|
| apr 2018        | -8,0%        | -7,7%        | -7,8%        |
| mei 2018        | -8,4%        | -8,4%        | -8,4%        |
| jun 2018        | -8,6%        | -8,6%        | -8,6%        |
| jul 2018        | -8,1%        | -8,9%        | -8,5%        |
| aug 2018        | -8,6%        | -9,5%        | -9,0%        |
| sep 2018        | -8,0%        | -8,6%        | -8,3%        |
| okt 2018        | -7,6%        | -8,8%        | -8,2%        |
| nov 2018        | -7,4%        | -8,5%        | -7,9%        |
| dec 2018        | -7,2%        | -8,7%        | -7,9%        |
| jan 2019        | -7,0%        | -9,1%        | -7,9%        |
| feb 2019        | -7,0%        | -9,2%        | -8,0%        |
| mrt 2019        | -6,4%        | -8,4%        | -7,3%        |
| <b>apr 2019</b> | <b>-5,1%</b> | <b>-8,0%</b> | <b>-6,4%</b> |

## Kenmerken Niet-Werkende Werkzoekenden

### Categorie

Vlaanderen telt eind april 2019 180.345 NWWZ, dat zijn er 12.419 of 6,4% minder dan een jaar eerder. De Vlaamse werkloosheid krimpt ondertussen sinds augustus 2015. Wel loopt het dalingsritme, sinds de piek in augustus 2018, traag terug.

De NWWZ omvatten de werkzoekenden met een werkloosheidsuitkeringsaanvraag (WZUA), de werkzoekenden tijdens hun beroepsinschakelingstijd, de vrij ingeschrevenen en een reeks andere niet-werkende werkzoekenden:

- De WZUA's zijn met 119.591 de grootste subgroep binnen de NWWZ en dalen op jaarbasis met 8,9%;
- Het aantal werkzoekende jongeren in beroepsinschakelingstijd (BIT) zakt met 11,9%. Jonge schoolverlaters moeten een beroepsinschakelingstijd van één jaar doorlopen en twee positieve evaluaties van hun zoekgedrag krijgen, vooraleer ze een inschakelingsuitkering ontvangen. Vanaf dan worden ze gerubriceerd bij de WZUA's;
- De vrij ingeschreven werkzoekenden stijgen met 1,6%. De 'vrije werkzoekenden' groeperen de herintreders, de werknemers in vooropzeg die tijdens de opzeg niet moeten werken en migranten die niet in aanmerking komen voor een werkloosheidsuitkering of leefloon;
- De restgroep 'Andere' daalt licht (-0,1%). Deze groep omvat de deeltijds lerenden zonder baan maar ook de werkzoekenden met een leefloon. Erkende vluchtelingen met een leefloon die zich registreren als werkzoekende worden bij deze groep geteld.

### Geslacht

Vlaanderen telt meer mannelijke (98.567 of 54,7%) dan vrouwelijke werkzoekenden (81.778). Dat is ooit anders geweest. De ommekeer baseerde zich op een banenverlies in de industrie waar vooral mannen actief zijn en de groei van de tewerkstelling in de tertiaire en quartaire sector met jobkansen voor vrouwen. Deze evolutie volgt ook uit de betere schoolse prestaties van meisjes. De jaarlijkse VDAB-schoolverlatersstudie signaleert dan ook niet onverwacht dat mannelijke schoolverlaters gemiddeld moeilijker aansluiting vinden met de arbeidsmarkt dan hun vrouwelijke collega's. De tewerkstelling van laaggeschoolde vrouwen kreeg bovendien een extra-stimulus door de dienstencheques terwijl laaggeschoolde mannen repetitieve banen in de industrie zagen verdwijnen door automatisering en delocalisatie.

### Leeftijd

Er is een daling in de drie leeftijdsgroepen:

- De jeugdwerkloosheid daalt met 6,5%;
- De middenleeftijdsgroep krimpt met 8,5%;
- Het aantal werkzoekende 50-plussers neemt af met 3,0%. Doordat werkzoekenden langer moeten beschikbaar blijven voor de arbeidsmarkt groeit het aantal werkzoekende 60-plussers met 25,4%. De 50- tot 55-jarigen en de 55- tot 60-jarigen dalen daarentegen met respectievelijk 11,2% en 14,7%. Kenmerkend voor de 50-plussers zijn het hoge aandeel langdurig werkzoekenden.

### Studieniveau

De laaggeschoolden staan voor 47,8% van de Vlaamse werkzoekenden. De laaggeschoolde en middengeschoolde werkloosheid daalt met 7,0%, de hooggeschoolde met 3,8%.

### Werkloosheidsduur

50,2% van de Vlaamse werkzoekenden is kortdurig werkzoekend (minder dan 1 jaar), 16,7% is langdurig werkzoekend (tussen 1 en 2 jaar) en 33,1% is zeer langdurig werkzoekend (meer dan 2 jaar).

### Origine

Vlaanderen telt 53.636 allochtone werkzoekenden of 29,7% van de geregistreerde arbeidsreserve. Op jaarbasis daalt de allochtone werkloosheid met 6,1%, de autochtone met 6,6%. Allochtone werkzoekenden worden statistisch gedefinieerd als werkzoekenden die een huidige of vorige nationaliteit hebben van buiten de EU-28 of de EVA-landen. De VDAB krijgt deze gegevens uit het Rijksregister. Hierdoor kunnen nieuwe Belgen met een vorige nationaliteit uit een niet EU-land als 'allochtoon' gedetecteerd worden. De groeiende groep migranten van de tweede en derde generatie die als Belg geboren zijn, worden daarentegen niet gevat door deze definitie.

## Arbeidsgehandicapten

17,6% of 31.818 van de Vlaamse werkzoekenden is bij VDAB gekend als 'arbeidsgehandicapt'. De daling op jaarbasis van het aantal arbeidsgehandicapte werkzoekenden (-5,1%) is trager dan de afname algemeen (-6,4%). De activering, het grotere bereik van de groep door VDAB en partners, en de langere beschikbaarheid kleuren deze evolutie.

## Regio

De werkloosheid daalt in alle provincies. De provinciale dalingsritmes variëren tussen 5,4% in Vlaams-Brabant en 8,0% in Oost-Vlaanderen.

De gedetailleerde werkzoekendcijfers en werkloosheidsgraden naar gemeenten (zie Arvastat) vestigen de aandacht op de grote verschillen qua werkloosheidsdruk.

| Regio                 | Jaarverschil   |                |                |              |
|-----------------------|----------------|----------------|----------------|--------------|
|                       | apr 2019       | apr 2018       | Absoluut       | Procent      |
| Prov. Antwerpen       | 64.415         | 68.780         | -4.365         | -6,3%        |
| Prov. Vlaams-Brabant  | 25.877         | 27.354         | -1.477         | -5,4%        |
| Prov. West-Vlaanderen | 25.234         | 26.816         | -1.582         | -5,9%        |
| Prov. Oost-Vlaanderen | 40.779         | 44.314         | -3.535         | -8,0%        |
| Prov. Limburg         | 24.040         | 25.500         | -1.460         | -5,7%        |
| <b>NWWZ Totaal</b>    | <b>180.345</b> | <b>192.764</b> | <b>-12.419</b> | <b>-6,4%</b> |

## Toelichting

De Arvastat-toepassing biedt u snel en eenvoudig statistieken over de werkloosheid en het werkaanbod in Vlaanderen. Arvastat kan u raadplegen via volgende link: <https://arvastat.vdab.be/>

Er is ook een gedetailleerde toelichting bij de tabellen (definities, indelingen, waarnemingsveld, ...) beschikbaar op: [https://arvastat.vdab.be/arvastat\\_help.html](https://arvastat.vdab.be/arvastat_help.html)

### Meer informatie:

VDAB, Studiedienst,  
Keizerslaan 11, 1000 Brussel  
Tel. 02 506 15 88  
E-mail: [studiedienst@vdab.be](mailto:studiedienst@vdab.be)  
[www.vdab.be/trends/](http://www.vdab.be/trends/)



samen sterk voor werk