

VDAB

WERKLOOSHEIDSBERICHT

AUGUSTUS 2017



Kerncijfers werkloosheid

		aug 2017	jaarverschil	aandeel
NWWZ		227.882	-5,7%	
Categorie	WZUA	151.317	-7,8%	66,4%
	BIT	22.768	-7,3%	10,0%
	Vrij ingeschreven	30.130	-6,5%	13,2%
	Andere	23.667	+14,8%	10,4%
Geslacht	Mannen	118.754	-5,9%	52,1%
	Vrouwen	109.128	-5,4%	47,9%
Leeftijd	- 25 jaar	51.841	-6,9%	22,7%
	25 - 50 jaar	115.265	-5,8%	50,6%
	+ 50 jaar	60.776	-4,5%	26,7%
Studieniveau	Kort	100.539	-6,7%	44,1%
	Midden	78.561	-6,0%	34,5%
	Hoog	48.782	-3,1%	21,4%
Werkl.duur	- 1 jaar	124.155	-5,5%	54,5%
	1 - 2 jaar	37.750	-7,5%	16,6%
	+ 2 jaar	65.977	-5,0%	29,0%
Origine	Allochtonen	61.465	-1,1%	27,0%
Arbeidsgehandicapten		33.956	+0,9%	14,9%
Werkloosheidsgraad		7,51%	-0,52	
Geslacht	Mannen	7,34%	-0,50	
	Vrouwen	7,71%	-0,53	

rood= meer dan 5 ppt hoger dan gemiddeld
 groen = meer dan 5 ppt lager dan gemiddeld

NWWZ Vlaams Gewest - absolute aantallen

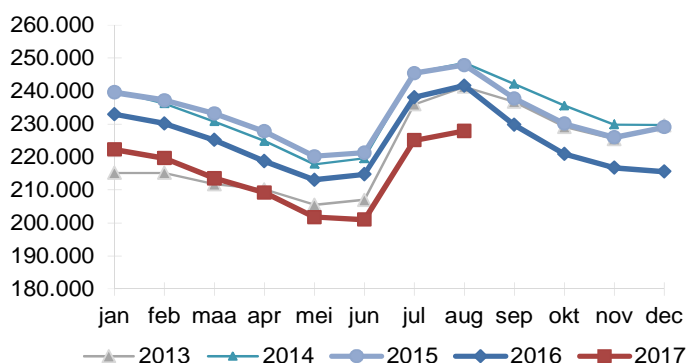

NWWZ Vlaams Gewest - voortschrijdend gemiddelde

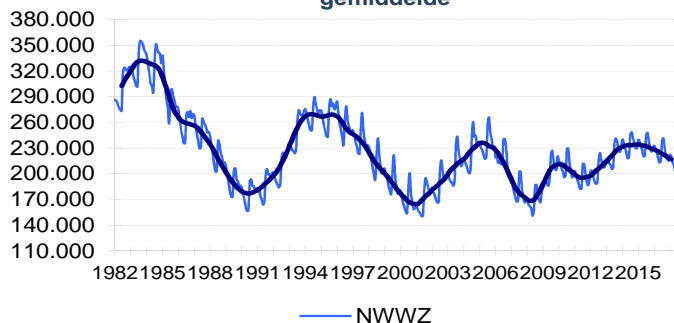

Evolutie Werkloosheid

Eind augustus telt Vlaanderen 227.882 niet-werkende werkzoekenden (NWWZ). Dat zijn er 13.740 of 5,7% minder dan vorig jaar. Deze dalende trend houdt ondertussen reeds twee jaar lang aan.

De werkzoekenden met een werkloosheidsuitkeringsaanvraag (WZUA) staan voor 66,4% van de Vlaamse arbeidsreserve, de jongeren in beroepsinschakelingstijd (BIT) voor 10%. Samen vormen zij meer dan drie kwart van de Vlaamse werkzoekenden. De 'vrij ingeschreven werkzoekenden' en de verzamelgroep 'Andere' tekenen voor respectievelijk 13,2% en 10,4% van de Vlaamse arbeidsreserve.

Op jaarbasis dalen zowel de WZUA's (-7,8%), de BIT-jongeren (-7,3%) als de vrij ingeschreven werkzoekenden (-6,5%). Tegen de trend in klokt de groep 'Andere' (+14,8%) hoger af. Erkende vluchtelingen met een leefloon die zich registreren als werkzoekende worden bij deze groep geteld.

54,5% van de werkzoekenden is minder dan een jaar werkzoekend, 16,6% tussen 1 à 2 jaar en 29% langer dan twee jaar.

De allochtone werkloosheid krimpt voor de derde maand op rij (-1,1%).

De werkloosheid in Limburg (-11,1%) daalt sneller dan in de rest van Vlaanderen.

NWWZ - Jaarverschillen

Maand	Mannen	Vrouwen	Totaal
aug 2016	-2,7%	-2,3%	-2,5%
sep 2016	-3,4%	-3,4%	-3,4%
okt 2016	-3,8%	-4,2%	-4,0%
nov 2016	-3,9%	-4,3%	-4,1%
dec 2016	-5,8%	-6,0%	-5,9%
jan 2017	-4,5%	-4,7%	-4,6%
feb 2017	-4,7%	-4,4%	-4,6%
mrt 2016	-5,1%	-5,2%	-5,2%
apr 2017	-4,5%	-4,2%	-4,4%
mei 2017	-5,5%	-5,1%	-5,3%
jun 2017	-6,6%	-6,1%	-6,4%
jul 2017	-5,6%	-5,3%	-5,5%
aug 2017	-5,9%	-5,4%	-5,7%

Kenmerken Niet-Werkende Werkzoekenden

Categorie

Vlaanderen telt eind augustus 227.882 NWWZ, dat zijn er 13.740 minder dan een jaar eerder. De aantrekkende economie en de jobgroei is daar niet vreemd aan.

De NWWZ omvatten de werkzoekenden met een werkloosheidsuitkeringsaanvraag (WZUA), de werkzoekenden tijdens hun beroepsinschakelingstijd, de vrij ingeschrevenen en een reeks andere niet-werkende werkzoekenden:

- De WZUA's zijn met 151.317 de grootste subgroep binnen de NWWZ en dalen op jaarbasis met 7,8%. Het economisch herstel drukt de werkloosheid, de langere beschikbaarheid van oudere werkzoekenden en SWT-ers heeft dan weer een oprijvend effect;
- De jongeren in beroepsinschakelingstijd (BIT) dalen op jaarbasis met 7,3%. Jonge schoolverlaters moeten een beroepsinschakelingstijd van één jaar doorlopen en twee positieve evaluaties van hun zoekgedrag krijgen, vooraleer ze een inschakelingsuitkering ontvangen. Vanaf dan worden ze gerubriceerd bij de WZUA's;
- De vrij ingeschreven werkzoekenden krimpen met 6,5%;
- Bij de restgroep 'Andere' (+14,8%) is er een toename. Deze groep omvat de deeltijds lerenden zonder baan maar ook de werkzoekenden met een leefloon. Erkende vluchtelingen met een leefloon die zich registreren als werkzoekende worden bij deze groep geteld. De migratie uit Syrië, Irak en Afghanistan tekent zich af in deze evolutie.

Geslacht

Vlaanderen telt meer mannelijke (118.754) dan vrouwelijke werkzoekenden (109.128). Mannen staan voor 52,1% van de Vlaamse werkzoekenden. Een decennium terug waren de mannelijke werkzoekenden nog in de minderheid. De positie van mannen verslechterde door het banenverlies in de industrie waar vooral mannen actief zijn terwijl de arbeidsmarktkansen van vrouwen stegen door de jobtoename in de tertiaire en quataire sector. De tewerkstelling van laaggeschoolde vrouwen krijgt bovendien een extra-stimulans door de dienstencheques terwijl laaggeschoolde mannen repetitieve banen in de industrie zien verdwijnen door automatisering en delokalisatie. Meisjes presteren ten slotte ook beter op school.

Leeftijd

Er is een daling in de drie leeftijdsgroepen:

- De jeugdwerkloosheid daalt met 6,9%;
- De middenleeftijdsgroep krimpt met 5,8%;
- Het aantal werkzoekende 50-plussers neemt af met 4,5%. Doordat werkzoekenden langer moeten beschikbaar blijven voor de arbeidsmarkt groeit het aantal werkzoekende 60-plussers met 12,8%. De 50- tot 55-jarigen en de 55- tot 60-jarigen daarentegen dalen met respectievelijk 9,6% en 7,5%.

Studieniveau

De kortgeschoolden staan voor 44,1% van de Vlaamse werkzoekenden. De kortgeschoolde werkloosheid daalt met 6,7%, de middengeschoolde met 6% en de hogeschoolde met 3,1%.

Werkloosheidsduur

54,5% van de Vlaamse werkzoekenden is kortdurig werkzoekend, 16,6% is langdurig werkzoekend (tussen 1 en 2 jaar) en 29% is zeer langdurig werkzoekend (meer dan 2 jaar).

Origine

Vlaanderen telt 61.465 allochtone werkzoekenden of 27% van de geregistreerde arbeidsreserve. De allochtone werkloosheid (-1,1%) daalt trager dan de autochtone werkloosheid (-7,3%). De instroom van migranten als gevolg van de vluchtelingencrisis verklaart de afwijkende evolutie.

Arbeidsgehandicapten

14,9% of 33.956 van de Vlaamse werkzoekenden zijn arbeidsgehandicapt. Op jaarbasis nemen de arbeidsgehandicapten toe met 0,9%. Dat is mede het gevolg van de langere beschikbaarheid.

Regio

De werkloosheid daalt in alle provincies. In Limburg daalt de werkloosheid (-11,1%) het snelst.

De gedetailleerde werkzoekendcijfers en werkloosheidsgraden naar gemeenten (zie Arvastat) vestigen de aandacht op de grote verschillen qua werkloosheidsdruk.

Regio	Jaarverschil			
	aug 2017	aug 2016	Absoluut	Procent
Prov. Antwerpen	78.949	82.579	-3.630	-4,4%
Prov. Vlaams-Brabant	32.619	33.731	-1.112	-3,3%
Prov. West-Vlaanderen	32.850	34.526	-1.676	-4,9%
Prov. Oost-Vlaanderen	52.885	56.371	-3.486	-6,2%
Prov. Limburg	30.579	34.415	-3.836	-11,1%
NWWZ Totaal	227.882	241.622	-13.740	-5,7%

Toelichting

De Arvastat-toepassing biedt u snel en eenvoudig statistieken over de werkloosheid en het werkaanbod in Vlaanderen. Arvastat kan u raadplegen via volgende link:
<http://arvastat.vdab.be/arvastat/index.html>.

Er is ook een gedetailleerde toelichting bij de tabellen (definities, indelingen, waarnemingsveld, ...) beschikbaar op
<http://arvastat.vdab.be/arvastat/admin/help.html>.

Meer informatie:

VDAB, Studiedienst,
Keizerslaan 11, 1000 Brussel
Tel. 02 506 15 88
E-mail: studiedienst@vdab.be
www.vdab.be/trends/



samen sterk voor werk