

VDAB WERKLOOSHEIDSBERICHT DECEMBER 2017



Kerncijfers werkloosheid

		dec 2017	jaarverschil	aandeel
NWWZ		202.766	-5,9%	
Categorie	WZUA	138.273	-7,2%	68,2%
	BIT	12.521	-11,3%	6,2%
	Vrij ingeschreven	28.171	-8,6%	13,9%
	Andere	23.801	+10,0%	11,7%
Geslacht	Mannen	108.957	-6,3%	53,7%
	Vrouwen	93.809	-5,6%	46,3%
Leeftijd	- 25 jaar	38.459	-9,1%	19,0%
	25 - 50 jaar	105.075	-7,2%	51,8%
	+ 50 jaar	59.232	-1,3%	29,2%
Studieniveau	Kort	94.931	-5,9%	46,8%
	Midden	69.264	-7,2%	34,2%
	Hoog	38.571	-3,6%	19,0%
Werkl.duur	- 1 jaar	103.799	-6,3%	51,2%
	1 - 2 jaar	34.499	-12,2%	17,0%
	+ 2 jaar	64.468	-1,6%	31,8%
Origine	Allochtonen	57.987	-2,7%	28,6%
Arbeidsgehandicapten		33.614	+3,3%	16,6%
Werkloosheidsgraad		6,68%	-0,47	
Geslacht	Mannen	6,72%	-0,49	
	Vrouwen	6,62%	-0,48	

rood= meer dan 5 ppt hoger dan gemiddeld
groen = meer dan 5 ppt lager dan gemiddeld

NWWZ Vlaams Gewest - absolute aantallen

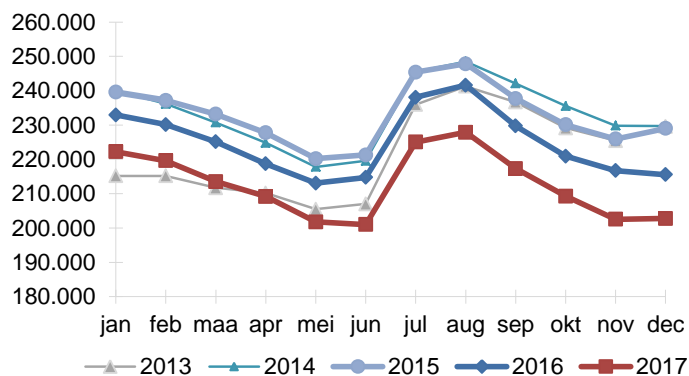

NWWZ Vlaams Gewest - voortschrijdend gemiddelde

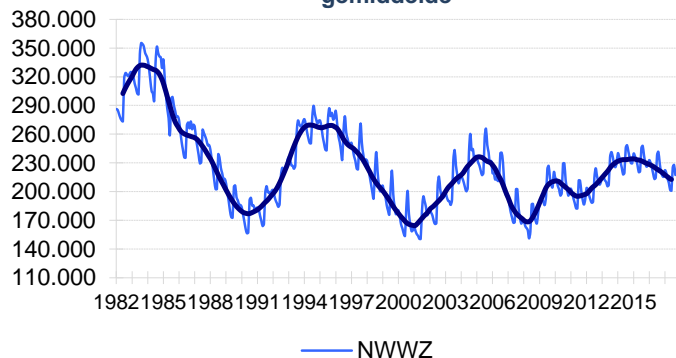

Evolutie Werkloosheid

De werkloosheid is vorige maand verder gedaald. Eind december telt Vlaanderen 202.766 niet-werkende werkzoekenden (NWWZ). Dat zijn er 12.796 of 5,9% minder dan vorig jaar.

De NWWZ omvatten de werkzoekenden met een werkloosheidsuitkeringsaanvraag (WZUA), de werkzoekenden tijdens hun beroepsinschakelingsstijd (BIT), de vrij ingeschrevenen en een reeks andere niet-werkende werkzoekenden. Op jaarbasis dalen zowel de WZUA's (-7,2%), de BIT-jongeren (-11,3%) als de vrij ingeschreven werkzoekenden (-8,6%). Tegen de trend in klokt de groep 'Andere' (+10%) hoger af. 'Andere' omvat o.a. de erkende vluchtelingen met een leefloon.

Alle leeftijdscategorieën noteren lager. De sterkste daling is er bij de jongeren (-9,1%), gevolgd door de middenleeftijdsgroep (-7,2%). De afname bij de 50-plussers (-1,3%) verloopt trager doordat oudere werkzoekenden langer beschikbaar moeten blijven. Het aantal werkzoekende 60-plussers stijgt daardoor op jaarbasis met 39,3%. De 50- tot 55-jarigen (-11,3%) en de 55- tot 60-jarigen (-8,3%) volgen wel de globale dalende trend.

51,2% van de werkzoekenden is minder dan een jaar werkzoekend, 17% tussen 1 à 2 jaar en 31,8% langer dan twee jaar.

Door de langere beschikbaarheid en ook de activering zijn er meer werkzoekenden met een arbeidshandicap (+3,3%).

De werkloosheid daalt in alle provincies met als uitschieter Limburg (-11,6%).

NWWZ - Jaarverschillen

Maand	Mannen	Vrouwen	Totaal
dec 2016	-5,8%	-6,0%	-5,9%
jan 2017	-4,5%	-4,7%	-4,6%
feb 2017	-4,7%	-4,4%	-4,6%
mrt 2017	-5,1%	-5,2%	-5,2%
apr 2017	-4,5%	-4,2%	-4,4%
mei 2017	-5,5%	-5,1%	-5,3%
jun 2017	-6,6%	-6,1%	-6,4%
jul 2017	-5,6%	-5,3%	-5,5%
aug 2017	-5,9%	-5,4%	-5,7%
sep 2017	-5,7%	-5,1%	-5,4%
okt 2017	-5,3%	-5,2%	-5,3%
nov 2017	-6,4%	-6,8%	-6,5%
dec 2017	-6,3%	-5,6%	-5,9%

Kenmerken Niet-Werkende Werkzoekenden

Categorie

Vlaanderen telt eind december 202.766 NWWZ, dat zijn er 12.796 of 5,9% minder dan een jaar eerder. Sinds augustus 2015 is er een continue daling jaar-op-jaar.

De NWWZ omvatten de werkzoekenden met een werkloosheidsuitkeringsaanvraag (WZUA), de werkzoekenden tijdens hun beroepsinschakelingstijd, de vrij ingeschrevenen en een reeks andere niet-werkende werkzoekenden:

- De WZUA's zijn met 138.273 de grootste subgroep binnen de NWWZ en dalen op jaarbasis met 7,2%;
- Het aantal werkzoekende jongeren in beroepsinschakelingstijd (BIT) zakt met 11,3%. Jonge schoolverlaters moeten een beroepsinschakelingstijd van één jaar doorlopen en twee positieve evaluaties van hun zoekgedrag krijgen, vooraleer ze een inschakelingsuitkering ontvangen. Vanaf dan worden ze gerubriceerd bij de WZUA's;
- De vrij ingeschreven werkzoekenden krimpen met 8,6%;
- Bij de restgroep 'Andere' (+10%) is er een toename. Deze groep omvat de deeltijds lerenden zonder baan maar ook de werkzoekenden met een leefloon. Erkende vluchtelingen met een leefloon die zich registreren als werkzoekende worden bij deze groep geteld.

Geslacht

Vlaanderen telt meer mannelijke (108.957) dan vrouwelijke werkzoekenden (93.809). Mannen staan voor 53,7% van de Vlaamse werkzoekenden. Een decennium terug waren de mannelijke werkzoekenden nog in de minderheid. De positie van mannen verslechterde door het banenverlies in de industrie waar vooral mannen actief zijn terwijl de arbeidsmarktkansen van vrouwen stegen door de jobtoename in de tertiaire en quartaire sector. De tewerkstelling van laaggeschoolde vrouwen krijgt bovendien een extra-stimulus door de dienstencheques terwijl laaggeschoolde mannen repetitieve banen in de industrie zien verdwijnen door automatisering en delocalisatie. Meisjes presteren ten slotte ook beter op school.

Leeftijd

Er is een daling in de drie leeftijdsgroepen:

- De jeugdwerkloosheid daalt met 9,1%;
- De middenleeftijdsgroep krimpt met 7,2%;
- Het aantal werkzoekende 50-plussers neemt af met 1,3%. Doordat werkzoekenden langer moeten beschikbaar blijven voor de arbeidsmarkt groeit het aantal werkzoekende 60-plussers met 39,3%. De 50- tot 55-jarigen en de 55- tot 60-jarigen dalen daarentegen met respectievelijk 11,3% en 8,3%.

Studieniveau

De kortgeschoolden staan voor 46,8% van de Vlaamse werkzoekenden. De kortgeschoolde werkloosheid daalt met 5,9%, de middengeschoolde met 7,2% en de hooggeschoolde met 3,6%.

Werkloosheidsduur

51,2% van de Vlaamse werkzoekenden is kortdurig werkzoekend, 17% is langdurig werkzoekend (tussen 1 en 2 jaar) en 31,8% is zeer langdurig werkzoekend (meer dan 2 jaar).

Origine

Vlaanderen telt 57.987 allochtone werkzoekenden of 28,6% van de geregistreerde arbeidsreserve. De allochtone werkloosheid (-2,7%) daalt trager dan de autochtone werkloosheid (-7,2%).

Arbeidsgehandicapten

16,6% of 33.614 van de Vlaamse werkzoekenden zijn arbeidsgehandicapt. Op jaarbasis nemen de arbeidsgehandicapten toe met 3,3%. Dat is mede het gevolg van de langere beschikbaarheid.

Regio

De werkloosheid daalt in alle provincies. In Limburg daalt de werkloosheid (-11,6%) het snelst.

De gedetailleerde werkzoekendencijfers en werkloosheidsgraden naar gemeenten (zie Arvastat) vestigen de aandacht op de grote verschillen qua werkloosheidsdruk.

Regio	Jaarverschil			
	dec 2017	dec 2016	Absoluut	Procent
Prov. Antwerpen	71.771	75.287	-3.516	-4,7%
Prov. Vlaams-Brabant	28.990	29.884	-894	-3,0%
Prov. West-Vlaanderen	28.835	30.748	-1.913	-6,2%
Prov. Oost-Vlaanderen	46.813	49.840	-3.027	-6,1%
Prov. Limburg	26.357	29.803	-3.446	-11,6%
NWWZ Totaal	202.766	215.562	-12.796	-5,9%

Toelichting

De Arvastat-toepassing biedt u snel en eenvoudig statistieken over de werkloosheid en het werkaanbod in Vlaanderen. Arvastat kan u raadplegen via volgende link:
<http://arvastat.vdab.be/arvastat/index.html>.

Er is ook een gedetailleerde toelichting bij de tabellen (definities, indelingen, waarnemingsveld, ...) beschikbaar op
<http://arvastat.vdab.be/arvastat/admin/help.html>.

Meer informatie:

VDAB, Studiedienst,
Keizerslaan 11, 1000 Brussel
Tel. 02 506 15 88
E-mail: studiedienst@vdab.be
www.vdab.be/trends/



samen sterk voor werk