

VDAB

WERKLOOSHEIDSBERICHT

MEI 2018



Kerncijfers werkloosheid

| | | mei 2018 | jaarverschil | aandeel |
|---------------------------|-------------------|----------------|--------------|---------|
| NWWZ | | 184.800 | -8,4% | |
| Categorie | WZUA | 125.910 | -10,2% | 68,1% |
| | BIT | 9.059 | -10,2% | 4,9% |
| | Vrij ingeschreven | 25.808 | -11,2% | 14,0% |
| | Andere | 24.023 | +7,0% | 13,0% |
| Geslacht | Mannen | 99.477 | -8,4% | 53,8% |
| | Vrouwen | 85.323 | -8,4% | 46,2% |
| Leeftijd | - 25 jaar | 31.506 | -10,5% | 17,0% |
| | 25 - 50 jaar | 95.291 | -11,1% | 51,6% |
| | + 50 jaar | 58.003 | -2,3% | 31,4% |
| Studieniveau | Kort | 89.482 | -8,0% | 48,4% |
| | Midden | 62.876 | -9,6% | 34,0% |
| | Hoog | 32.442 | -7,1% | 17,6% |
| Werkl.duur | - 1 jaar | 89.583 | -11,0% | 48,5% |
| | 1 - 2 jaar | 32.718 | -9,4% | 17,7% |
| | + 2 jaar | 62.499 | -3,8% | 33,8% |
| Origine | Allochtonen | 54.935 | -6,6% | 29,7% |
| Arbeidsgehandicapten | | 32.927 | +1,1% | 17,8% |
| Werkloosheidsgraad | | 6,04% | -0,62 | |
| Geslacht | Mannen | 6,11% | -0,62 | |
| | Vrouwen | 5,97% | -0,62 | |

rood= meer dan 5 ppt hoger dan gemiddeld
 groen = meer dan 5 ppt lager dan gemiddeld

NWWZ Vlaams Gewest - absolute aantallen

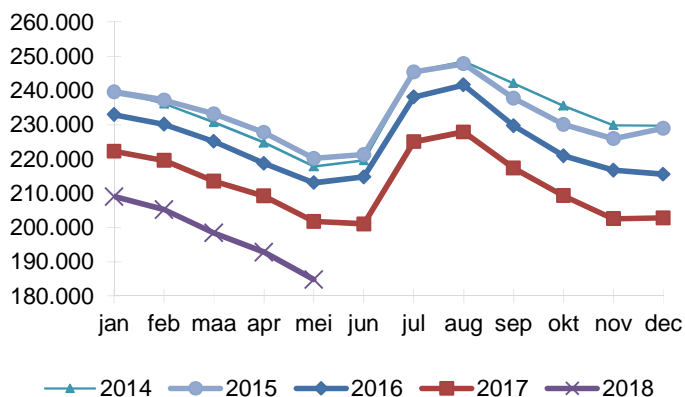

NWWZ Vlaams Gewest - voortschrijdend gemiddelde

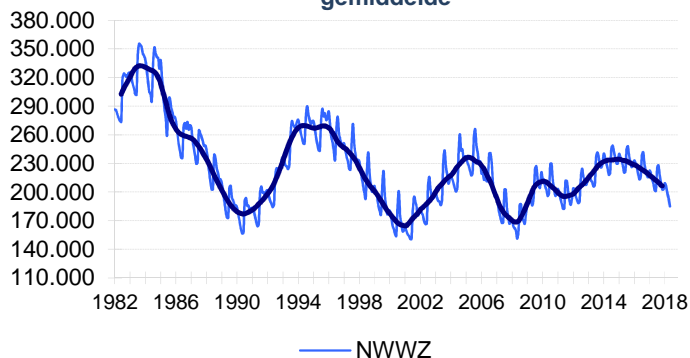

Evolutie Werkloosheid

Eind mei telt Vlaanderen 184.800 niet-werkende werkzoekenden (NWWZ). Dat zijn er 16.962 of 8,4% minder dan vorig jaar. De Vlaamse werkloosheid krimpt ondertussen sinds augustus 2015. Het dalingsritme versnelt bovendien van -6% in januari 2018 tot -8,4% in mei 2018.

De werkzoekenden met een werkloosheidsuitkeringsaanvraag (WZUA) en de jongeren in beroepsinschakelingstijd (BIT) krompen met 10,2% en de vrij ingeschrevenen met 11,2%. Enkel de groep 'Andere' (+7%) stijgt. 'Andere' omvat o.a. de erkende vluchtelingen met een leefloon.

De evolutie van de werkloosheid naar leeftijd is ongelijk: de jeugdwerkloosheid (-10,5%) en de leeftijdsgroep 25 tot 50 jaar (-11,1%) neemt sneller af dan bij de 50-plussers (-2,3%). De langere beschikbaarheid voor de arbeidsmarkt tekent zich af in deze evolutie. Het effect ervan concentreert zich bij de 60-plussers (+34,3%). De 50- tot 55-jarigen en de 55- tot 60-jarigen dalen daarentegen met respectievelijk 14,1% en 9,6%.

Respectievelijk 48,5% van de Vlaamse werkzoekenden zijn kortdurig (< 1 jaar) werkzoekend, 17,7% tussen 1 en 2 jaar en 33,8% is langer dan 2 jaar werkzoekend.

Zowel de autochtone (-9,1%) als de allochtone werkloosheid (-6,6%) klokken lager af.

De provinciale dalingsritmes variëren van -6,7% in Vlaams-Brabant tot -9,6% in West-Vlaanderen.

6,04% van de beroepsbevolking is werkloos: mannen 6,11%, de vrouwen 5,97%.

NWWZ - Jaarverschillen

| Maand | Mannen | Vrouwen | Totaal |
|-----------------|--------------|--------------|--------------|
| mei 2017 | -5,5% | -5,1% | -5,3% |
| jun 2017 | -6,6% | -6,1% | -6,4% |
| jul 2017 | -5,6% | -5,3% | -5,5% |
| aug 2017 | -5,9% | -5,4% | -5,7% |
| sep 2017 | -5,7% | -5,1% | -5,4% |
| okt 2017 | -5,3% | -5,2% | -5,3% |
| nov 2017 | -6,4% | -6,8% | -6,5% |
| dec 2017 | -6,3% | -5,6% | -5,9% |
| jan 2018 | -6,3% | -5,5% | -6,0% |
| feb 2018 | -6,7% | -6,3% | -6,5% |
| mrt 2018 | -7,4% | -6,8% | -7,1% |
| apr 2018 | -8,0% | -7,7% | -7,8% |
| mei 2018 | -8,4% | -8,4% | -8,4% |

Kenmerken Niet-Werkende Werkzoekenden

Categorie

Vlaanderen telt eind mei 184.800 NWWZ, dat zijn er 16.962 of 8,4% minder dan een jaar eerder. De Vlaamse werkloosheid krimpt ondertussen sinds augustus 2015.

De NWWZ omvatten de werkzoekenden met een werkloosheidsuitkeringsaanvraag (WZUA), de werkzoekenden tijdens hun beroepsinschakelingstijd, de vrij ingeschrevenen en een reeks andere niet-werkende werkzoekenden:

- De WZUA's zijn met 125.910 de grootste subgroep binnen de NWWZ en dalen op jaarbasis met 10,2%;
- Het aantal werkzoekende jongeren in beroepsinschakelingstijd (BIT) zakt met 10,2%. Jonge schoolverlaters moeten een beroepsinschakelingstijd van één jaar doorlopen en twee positieve evaluaties van hun zoekgedrag krijgen, vooraleer ze een inschakelingsuitkering ontvangen. Vanaf dan worden ze gerubriceerd bij de WZUA's;
- De vrij ingeschreven werkzoekenden krimpen met 11,2%;
- Bij de restgroep 'Andere' (+7%) is er een toename. Deze groep omvat de deeltijds lerenden zonder baan maar ook de werkzoekenden met een leefloon. Erkende vluchtelingen met een leefloon die zich registreren als werkzoekende worden bij deze groep geteld.

Geslacht

Vlaanderen telt meer mannelijke (99.477 of 53,8%) dan vrouwelijke werkzoekenden (85.323). Dat is ooit anders geweest. De ommekeer kwam er doordat de arbeidsmarktkansen van mannen keerden door het verlies van industriële banen terwijl de vrouwen hun kansen zagen stijgen door o.a. de groei van de tertiaire en quataire sector en het succes van de dienstencheques.

Leeftijd

Er is een daling in de drie leeftijdsgroepen:

- De jeugdwerkloosheid daalt met 10,5%;
- De middenleeftijdsgroep krimpt met 11,1%;
- Het aantal werkzoekende 50-plussers neemt af met 2,3%. Doordat werkzoekenden langer moeten beschikbaar blijven voor de arbeidsmarkt groeit het aantal werkzoekende 60-plussers met 34,3%. De 50- tot 55-jarigen en de 55- tot 60-jarigen dalen daarentegen met respectievelijk 14,1% en 9,6%.

Studieniveau

De kortgeschoolden staan voor 48,4% van de Vlaamse werkzoekenden. De kortgeschoolde werkloosheid daalt met 8%, de middengeschoolde met 9,6% en de hooggeschoolde met 7,1%.

Werkloosheidsduur

48,5% van de Vlaamse werkzoekenden is kortdurig werkzoekend, 17,7% is langdurig werkzoekend (tussen 1 en 2 jaar) en 33,8% is zeer langdurig werkzoekend (meer dan 2 jaar).

Origine

Vlaanderen telt 54.935 allochtone werkzoekenden of 29,7% van de geregistreerde arbeidsreserve. Op jaarbasis daalt de allochtone werkloosheid met 6,6%, de autochtone met 9,1%. Allochtone werkzoekenden worden statistisch gedefinieerd als werkzoekenden die een huidige of vorige nationaliteit hebben van buiten de EU-28 of de EVA-landen. De VDAB krijgt deze gegevens uit het Rijksregister. Hierdoor kunnen nieuwe Belgen met een vorige nationaliteit uit een niet EU-land als 'allochtoon' gedetecteerd worden. De groeiende groep migranten van de tweede en derde generatie die als Belg geboren zijn, worden daarentegen niet gevat door deze definitie.

Arbeidsgehandicapten

17,8% of 32.927 van de Vlaamse werkzoekenden zijn arbeidsgehandicapt. Op jaarbasis nemen de arbeidsgehandicapten toe met 1,1%. Dat is mede het gevolg van de langere beschikbaarheid.

Regio

De werkloosheid daalt in alle provincies. In West-Vlaanderen daalt de werkloosheid (-9,6%) het snelst. De provinciale dalingsritmes groeien naar elkaar toe, gaande van -6,7% in Vlaams-Brabant tot de -9,6% in West-Vlaanderen.

De gedetailleerde werkzoekendcijfers en werkloosheidsgraden naar gemeenten (zie Arvastat) vestigen de aandacht op de grote verschillen qua werkloosheidsdruk.

| Regio | Jaarverschil | | | |
|-----------------------|----------------|----------------|----------------|--------------|
| | mei 2018 | mei 2017 | Absoluut | Procent |
| Prov. Antwerpen | 66.384 | 71.967 | -5.583 | -7,8% |
| Prov. Vlaams-Brabant | 26.413 | 28.295 | -1.882 | -6,7% |
| Prov. West-Vlaanderen | 25.272 | 27.961 | -2.689 | -9,6% |
| Prov. Oost-Vlaanderen | 42.373 | 46.673 | -4.300 | -9,2% |
| Prov. Limburg | 24.358 | 26.866 | -2.508 | -9,3% |
| NWWZ Totaal | 184.800 | 201.762 | -16.962 | -8,4% |

Toelichting

De Arvastat-toepassing biedt u snel en eenvoudig statistieken over de werkloosheid en het werkaanbod in Vlaanderen. Arvastat kan u raadplegen via volgende link:
<http://arvastat.vdab.be/arvastat/index.html>.

Er is ook een gedetailleerde toelichting bij de tabellen (definities, indelingen, waarnemingsveld, ...) beschikbaar op
<http://arvastat.vdab.be/arvastat/admin/help.html>.

Meer informatie:

VDAB, Studiedienst,
Keizerslaan 11, 1000 Brussel
Tel. 02 506 15 88
E-mail: studiedienst@vdab.be
www.vdab.be/trends/



samen sterk voor werk