

# VDAB WERKLOOSHEIDSBERICHT NOVEMBER 2017



## Kerncijfers werkloosheid

		nov 2017	jaarverschil	aandeel
<b>NWWZ</b>		<b>202.543</b>	<b>-6,5%</b>	
Categorie	WZUA	137.105	-7,6%	67,7%
	BIT	13.773	-12,7%	6,8%
	Vrij ingeschreven	27.892	-11,0%	13,8%
	Andere	23.773	+12,0%	11,7%
Geslacht	Mannen	109.192	-6,4%	53,9%
	Vrouwen	93.351	-6,8%	46,1%
Leeftijd	- 25 jaar	39.925	-10,1%	19,7%
	25 - 50 jaar	103.667	-7,6%	51,2%
	+ 50 jaar	58.951	-2,0%	29,1%
Studieniveau	Kort	94.824	-6,1%	46,8%
	Midden	69.597	-7,7%	34,4%
	Hoog	38.122	-5,7%	18,8%
Werkl.duur	- 1 jaar	103.838	-7,0%	51,3%
	1 - 2 jaar	34.454	-12,0%	17,0%
	+ 2 jaar	64.251	-2,5%	31,7%
Origine	Allochtonen	57.896	-2,4%	28,6%
Arbeidsgehandicapten		33.223	+2,7%	16,4%
<b>Werkloosheidsgraad</b>		<b>6,66%</b>	<b>-0,53</b>	
Geslacht	Mannen	6,73%	-0,49	
	Vrouwen	6,59%	-0,56	

rood= meer dan 5 ppt hoger dan gemiddeld  
groen = meer dan 5 ppt lager dan gemiddeld

NWWZ Vlaams Gewest - absolute aantallen

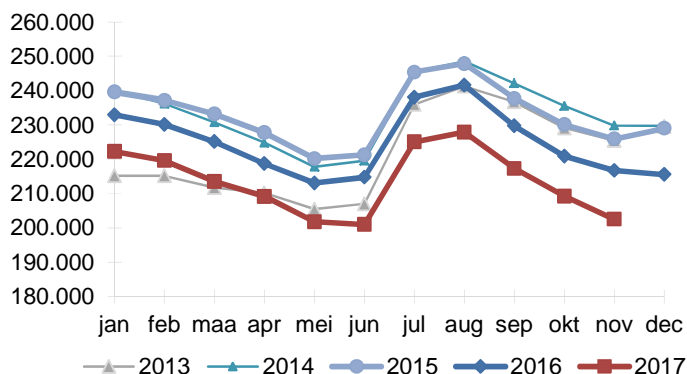

NWWZ Vlaams Gewest - voortschrijdend gemiddelde

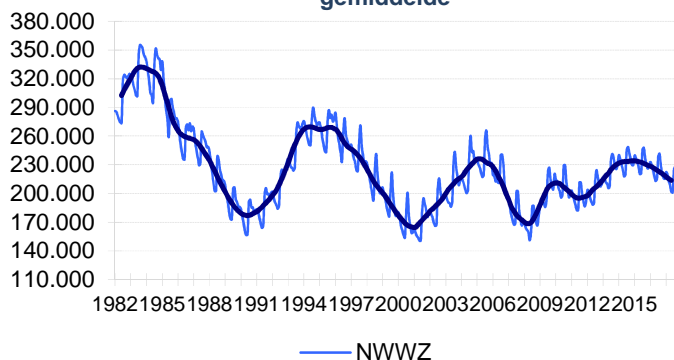

## Evolutie Werkloosheid

Eind november telt Vlaanderen 202.543 niet-werkende werkzoekenden (NWWZ). Dat zijn er 14.195 of 6,5% minder dan vorig jaar. Het is daarmee de 28ste maand op rij dat de Vlaamse werkloosheid daalt.

De NWWZ omvatten de werkzoekenden met een werkloosheidsuitkeringsaanvraag (WZUA), de werkzoekenden tijdens hun beroepsinschakelingsstijd (BIT), de vrij ingeschrevenen en een reeks andere niet-werkende werkzoekenden. Op jaarbasis dalen zowel de WZUA's (-7,6%), de BIT-jongeren (-12,7%) als de vrij ingeschreven werkzoekenden (-11%). Tegen de trend in klokt de groep 'Andere' (+12%) hoger af. 'Andere' omvat o.a. de erkende vluchtelingen met een leefloon.

De werkloosheid bij de jongeren (-10,1%) en bij de middenleeftijdsgroep (-7,6%) neemt sneller af dan bij de 50-plussers (-2%), reden is de langere beschikbaarheid van oudere werkzoekenden. Het aantal werkzoekende 60-plussers stijgt daardoor op jaarbasis met 33,7%. De 50- tot 55-jarigen (-10,9%) en de 55- tot 60-jarigen (-8,3%) volgen wel de globale dalende trend.

51,3% van de werkzoekenden is minder dan een jaar werkzoekend, 17% tussen 1 à 2 jaar en 31,7% langer dan twee jaar.

Door de langere beschikbaarheid en ook de activering zijn er meer werkzoekenden met een arbeidshandicap (+2,7%).

De werkloosheid daalt in alle provincies. De daling is, net zoals de voorbije maanden, het sterkst in Limburg (-12%).

NWWZ - Jaarverschillen

Maand	Mannen	Vrouwen	Totaal
nov 2016	-3,9%	-4,3%	-4,1%
dec 2016	-5,8%	-6,0%	-5,9%
jan 2017	-4,5%	-4,7%	-4,6%
feb 2017	-4,7%	-4,4%	-4,6%
mrt 2017	-5,1%	-5,2%	-5,2%
apr 2017	-4,5%	-4,2%	-4,4%
mei 2017	-5,5%	-5,1%	-5,3%
jun 2017	-6,6%	-6,1%	-6,4%
jul 2017	-5,6%	-5,3%	-5,5%
aug 2017	-5,9%	-5,4%	-5,7%
sep 2017	-5,7%	-5,1%	-5,4%
okt 2017	-5,3%	-5,2%	-5,3%
<b>nov 2017</b>	<b>-6,4%</b>	<b>-6,8%</b>	<b>-6,5%</b>

## Kenmerken Niet-Werkende Werkzoekenden

### Categorie

Vlaanderen telt eind november 202.543 NWWZ, dat zijn er 14.195 of 6,5% minder dan een jaar eerder. Sinds augustus 2015 is er telkens een daling jaar-op-jaar. De aantrekkende economie en de jobgroei zijn daar niet vreemd aan.

De NWWZ omvatten de werkzoekenden met een werkloosheidsuitkeringsaanvraag (WZUA), de werkzoekenden tijdens hun beroepsinschakelingstijd, de vrij ingeschrevenen en een reeks andere niet-werkende werkzoekenden:

- De WZUA's zijn met 137.105 de grootste subgroep binnen de NWWZ en dalen op jaarbasis met 7,6%;
- Het aantal werkzoekende jongeren in beroepsinschakelingstijd (BIT) zakt met 12,7%. Jonge schoolverlaters moeten een beroepsinschakelingstijd van één jaar doorlopen en twee positieve evaluaties van hun zoekgedrag krijgen, vooraleer ze een inschakelingsuitkering ontvangen. Vanaf dan worden ze gerubriceerd bij de WZUA's;
- De vrij ingeschreven werkzoekenden krimpen met 11%;
- Bij de restgroep 'Andere' (+12%) is er een toename. Deze groep omvat de deeltijds lerenden zonder baan maar ook de werkzoekenden met een leefloon. Erkende vluchtelingen met een leefloon die zich registreren als werkzoekende worden bij deze groep geteld. De migratie uit Syrië, Irak en Afghanistan tekent zich af in deze evolutie.

### Geslacht

Vlaanderen telt meer mannelijke (109.192) dan vrouwelijke werkzoekenden (93.351). Mannen staan voor 53,9% van de Vlaamse werkzoekenden. Een decennium terug waren de mannelijke werkzoekenden nog in de minderheid. De positie van mannen verslechterde door het banenverlies in de industrie waar vooral mannen actief zijn terwijl de arbeidsmarktkansen van vrouwen stegen door de jobtoename in de tertiaire en quataire sector. De tewerkstelling van laaggeschoolde vrouwen krijgt bovendien een extra-stimulus door de dienstencheques terwijl laaggeschoolde mannen repetitieve banen in de industrie zien verdwijnen door automatisering en delocalisatie. Meisjes presteren ten slotte ook beter op school.

### Leeftijd

Er is een daling in de drie leeftijdsgroepen:

- De jeugdwerkloosheid daalt met 10,1%;
- De middenleeftijdsgroep krimpt met 7,6%;
- Het aantal werkzoekende 50-plussers neemt af met 2%. Doordat werkzoekenden langer moeten beschikbaar blijven voor de arbeidsmarkt groeit het aantal werkzoekende 60-plussers met 33,7%. De 50- tot 55-jarigen en de 55- tot 60-jarigen dalen daarentegen met respectievelijk 10,9% en 8,3%.

### Studieniveau

De kortgeschoolden staan voor 46,8% van de Vlaamse werkzoekenden. De kortgeschoolde werkloosheid daalt met 6,1%, de middengeschoolde met 7,7% en de hooggeschoolde met 5,7%.

### Werkloosheidsduur

51,3% van de Vlaamse werkzoekenden is kortdurig werkzoekend, 17% is langdurig werkzoekend (tussen 1 en 2 jaar) en 31,7% is zeer langdurig werkzoekend (meer dan 2 jaar).

### Origine

Vlaanderen telt 57.896 allochtone werkzoekenden of 28,6% van de geregistreerde arbeidsreserve. De allochtone werkloosheid (-2,4%) daalt trager dan de autochtone werkloosheid (-8,1%).

## Arbeidsgehandicapten

16,4% of 33.223 van de Vlaamse werkzoekenden zijn arbeidsgehandicapt. Op jaarbasis nemen de arbeidsgehandicapten toe met 2,7%. Dat is mede het gevolg van de langere beschikbaarheid.

## Regio

De werkloosheid daalt in alle provincies. In Limburg daalt de werkloosheid (-12%) het snelst.

De gedetailleerde werkzoekendcijfers en werkloosheidsgraden naar gemeenten (zie Arvastat) vestigen de aandacht op de grote verschillen qua werkloosheidsdruk.

Regio	Jaarverschil			
	nov 2017	nov 2016	Absoluut	Procent
Prov. Antwerpen	71.973	75.825	-3.852	-5,1%
Prov. Vlaams-Brabant	28.917	30.057	-1.140	-3,8%
Prov. West-Vlaanderen	28.786	30.983	-2.197	-7,1%
Prov. Oost-Vlaanderen	46.402	49.799	-3.397	-6,8%
Prov. Limburg	26.465	30.074	-3.609	-12,0%
<b>NWWZ Totaal</b>	<b>202.543</b>	<b>216.738</b>	<b>-14.195</b>	<b>-6,5%</b>

## Toelichting

De Arvastat-toepassing biedt u snel en eenvoudig statistieken over de werkloosheid en het werkaanbod in Vlaanderen. Arvastat kan u raadplegen via volgende link:  
<http://arvastat.vdab.be/arvastat/index.html>.

Er is ook een gedetailleerde toelichting bij de tabellen (definities, indelingen, waarnemingsveld, ...) beschikbaar op  
<http://arvastat.vdab.be/arvastat/admin/help.html>.

### Meer informatie:

VDAB, Studiedienst,  
Keizerslaan 11, 1000 Brussel  
Tel. 02 506 15 88  
E-mail: [studiedienst@vdab.be](mailto:studiedienst@vdab.be)  
[www.vdab.be/trends/](http://www.vdab.be/trends/)



samen sterk voor werk