

VDAB werkloosheidsbericht december 2011

Kerncijfers werkloosheid december 2011

Vlaanderen telt eind december 2011 191.987 niet-werkende werkzoekenden (NWWZ). Dat zijn er -7.847 of -3,9% minder dan het jaar voordien. 6,55% van de beroepsbevolking is werkloos.

		dec 2011	jaarversch.	aandeel
NWWZ		191.987	-3,9%	
Categorie	WZUA	145.282	-4,6%	75,7%
	Jong. in wachttijd	13.458	-1,0%	7,0%
	Vrij ingeschreven	17.817	-1,2%	9,3%
	Andere	15.430	-3,3%	8,0%
Geslacht	Mannen	99.148	-4,6%	51,6%
	Vrouwen	92.839	-3,2%	48,4%
Leeftijd	- 25 jaar	38.952	-4,7%	20,3%
	25 - 50 jaar	102.041	-4,1%	53,1%
	+ 50 jaar	50.994	-2,9%	26,6%
Studieniveau	Laag	95.515	-5,7%	49,8%
	Midden	65.843	-1,1%	34,3%
	Hoog	30.629	-4,1%	16,0%
Werkl.duur	- 1 jaar	108.665	-1,9%	56,6%
	1 - 2 jaar	31.583	-12,9%	16,5%
	+ 2 jaar	51.739	-2,0%	26,9%
Origine	Allochtonen	47.731	+2,4%	24,9%
	Arbeidsgehandicapten	25.403	-13,5%	13,2%
Werkloosheidsgraad		6,55%	-0,33	
Geslacht	Mannen	6,21%	-0,33	
	Vrouwen	6,95%	-0,34	

Rood = > 5 ppt. boven gemiddelde / Groen = > 5 ppt. onder gemiddelde

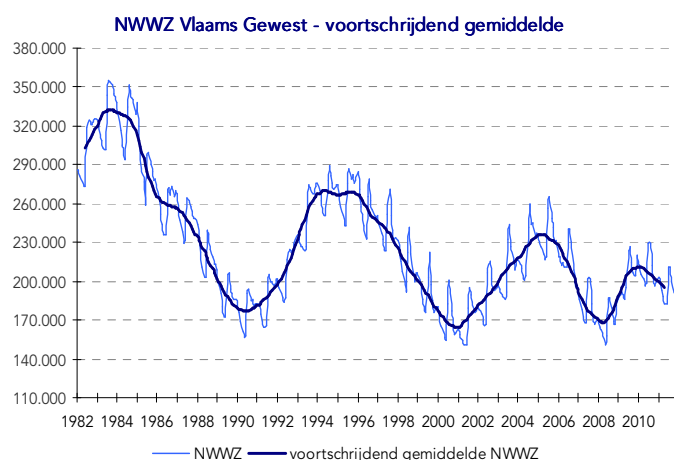
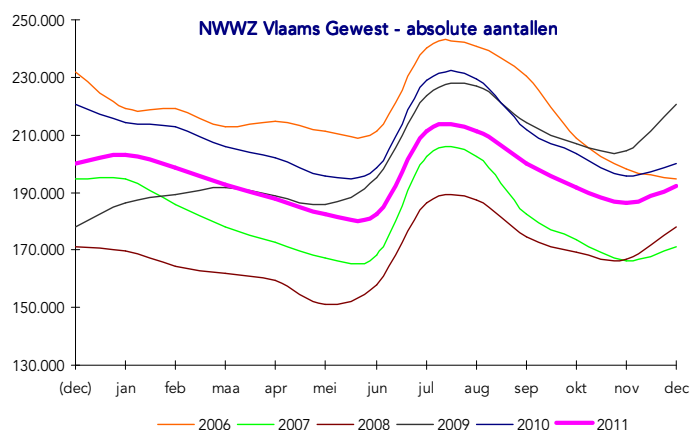

Evolutie Werkloosheid

Vlaanderen telt 191.987 werkzoekenden, dit zijn er 3,9% minder dan vorig jaar. De fragiele economie deed het voorbije halfjaar het dalingsritme afzwakken: eind juni beliep de daling jaar-op-jaar nog 8,1%, in september -5,5% en in december ten slotte -3,9%. Niet onverwacht is het dalingstempo het kleinst bij de conjunctuurgevoelige jongeren in wachttijd (-1,0%).

De kortdurige werkloosheid reageert eveneens uitgesproken op de conjunctuur: in oktober daalde de kortdurige werkloosheid (< 1 jaar) op jaarbasis met 5,5%, in november met 3,6% en in december met nog amper 1,9%.

Kenmerkend voor de werkzoekendenpopulatie zijn de hoge aandelen laaggeschoolden (49,8%), 50-plussers (26,6%) en allochtone werkzoekenden (24,9%). Frappant is ook dat de allochtone werkloosheid het voorbije jaar steeg met 2,4% terwijl de autochtone daalde met -5,9%. Demografie en migratie verklaren mee de toename en het hoge aandeel van de allochtone werkloosheid.

Maand	Mannen	Vrouwen	Totaal
dec/10	-11,3%	-7,1%	-9,3%
jan/11	-6,6%	-3,8%	-5,2%
feb/11	-8,1%	-5,0%	-6,6%
maa/11	-7,8%	-4,7%	-6,4%
apr/11	-9,0%	-5,0%	-7,1%
mei/11	-8,3%	-5,1%	-6,8%
jun/11	-9,5%	-6,6%	-8,1%
jul/11	-9,4%	-5,9%	-7,7%
aug/11	-9,7%	-6,0%	-7,9%
sep/11	-6,7%	-4,3%	-5,5%
okt/11	-6,6%	-5,1%	-5,9%
nov/11	-5,2%	-4,3%	-4,8%
dec/11	-4,6%	-3,2%	-3,9%

Kenmerken Niet-Werkende Werkzoekenden

Categorie

De NWWZ omvatten de 'werkzoekenden met werkloosheidsuitkeringsaanvraag' (WZUA), de jongeren in wachttijd, de vrij ingeschrevenen en een reeks andere niet-werkende werkzoekenden. De WZUA's zijn met 145.282 de grootste subgroep.

De WZUA's krimpen met 4,6%, de jongeren in wachttijd met 1,0%, en de restgroep 'Andere' met 3,3%. De restgroep 'Andere' verzamelt de werkzoekenden ten laste van het OCMW maar ook de deeltijds lerenden zonder baan. Ook de vrij ingeschrevenen noteren op jaarbasis lager (-1,2%).

Geslacht

Vlaanderen telt terug meer mannelijke (99.148) dan vrouwelijke werkzoekenden (92.839). Voor de crisis waren er steevast meer vrouwen dan mannen werkzoekend. De crisis zorgde voor een snelle ommekeer doordat mannen vaker werken in de conjunctuurgevoelige industrie. Deze ommekeer kwam niet plots uit de lucht vallen: het verlies in de voorbije decennia van industriële, vooral mannelijke banen en de groei van tertiaire en quartaire sectoren waarin relatief veel vrouwen zijn tewerkgesteld kondigde deze ommekeer aan.

Leeftijd

De crisis stuurde de jeugdwerkloosheid fors hoger. Het economische herstel nadien vertaalde zich in een daling van het aantal werkzoekende jongeren. Het dalingstempo van de jeugdwerkloosheid zwakt de voorbije maand wel terug af door de kwakkelende economie (afname met 4,7% in december). Bij de middenleeftijdsgroep loopt het dalingsritme eveneens terug (min 4,1% in december).

De werkzoekende 50-plussers noteren eveneens lager (-2,9%). Opvallend is dat de leeftijdstranche 50 tot 55 het goed doet met een daling op jaarbasis van 7,7%. De oudste leeftijdsgroepen zetten daarentegen een slechte prestatie neer: 55 tot 60 jaar +1%, zestig-plussers +12%.

Het aandeel van de 50-plussers komt uit op 26,6%. Het aandeel van de 50-plussers schoot de voorbije jaren omhoog door de zwakke uitstroom, de voortschrijdende vergrijzing, de stijgende vrouwelijke arbeidsmarktdeelname en de uitbreiding van de registratiebasis. Oudere werkzoekenden moeten langer beschikbaar blijven voor de arbeidsmarkt: een maxi-vrijstelling aanvragen kan nu, behalve schaarse uitzonderingen, pas vanaf 58 jaar en in uitvoering van het Generatiepact moeten brugpensioneerden, die voor de wettelijke leeftijd van 58 jaar op brugpensioen gaan, beschikbaar blijven voor de arbeidsmarkt.

Kenmerkend voor de 50-plussers zijn het hoge aandeel laag geschoolden, langdurig werkzoekenden en arbeidsgehandicapten

Studieniveau

Op jaarbasis kennen de middengeschoolde werkzoekenden de zwakste daling (-1,1%). De laaggeschoolde werkzoekenden dalen met 5,7% en de hooggeschoolden met 4,1%.

Werkloosheidsduur

De kortdurige werkloosheid reageert uitgesproken op de conjunctuur: in oktober daalde de kortdurige werkloosheid (< 1 jaar) op jaarbasis nog met 5,5%, in november viel het dalingsritme terug tot -3,6% en in december tot -1,9%.

De groep die één tot twee jaar werkzoekend is krimpt met 12,9% en de zeer langdurig werkzoekenden – langer dan twee jaar werkloos – zakt met 2,0%.

De conjunctuuromslag in 2008 leidt tot een toename van de werkzoekenden die 3 tot 4 jaar (+16,6%) en 4 tot 5 jaar werkzoekend (+21%) zijn.

Langdurige werkloosheid is nefast voor de inschakelingskansen van werkzoekenden: lange perioden van inactiviteit eroderen hun arbeidsmarktcompetenties en diepen de afstand tot de arbeidsmarkt uit.

Origine

Vlaanderen telt 47.731 allochtone werkzoekenden. Dit is bijna één op vier (24,9%) van de geregistreerde arbeidsreserve. De allochtone werkloosheid stijgt op jaarbasis (+2,4%) in tegenstelling tot de autochtone werkloosheid die daalt met 5,9%. Demografie en migratie verklaren mee de toename van de allochtone werkloosheid.

Arbeidsgehandicapten

13,2% of 25.403 van de Vlaamse werkzoekenden zijn arbeidsgehandicapt.

Sinds oktober wordt de definitie uit februari 2009 integraal toegepast: sindsdien is een attest of verslag betreffende de arbeidshandicap absoluut noodzakelijk terwijl in de overgangperiode een vermoeden volstond.

Regio

Alle subregio's noteren een daling, wel zijn er aanzienlijke onderlinge verschillen.

De provincie Oost-Vlaanderen kent de grootste daling op jaarbasis.

De West-Vlaamse subregio's Oostende-Westhoek (-6,7%) en Brugge (-6,4%) zetten de sterkste prestaties neer. Antwerpen (-1,3%) kent de kleinste afname.

AMB-regio	dec 2011	dec 2010	Jaarverschil	
			Absoluut	Procent
Antwerpen	43.376	43.959	-583	-1,3%
Mechelen	9.525	9.936	-411	-4,1%
Turnhout	13.544	13.945	-401	-2,9%
Prov. Antwerpen	66.445	67.840	-1.395	-2,1%
Leuven	11.539	11.787	-248	-2,1%
Vilvoorde	14.942	15.454	-512	-3,3%
Prov. Vlaams-Brabant	26.481	27.241	-760	-2,8%
Brugge	6.596	7.048	-452	-6,4%
Kortrijk	11.714	12.233	-519	-4,2%
Oostende	10.436	11.183	-747	-6,7%
Prov. West-Vlaanderen	28.746	30.464	-1.718	-5,6%
Aalst	10.936	11.575	-639	-5,5%
Gent	20.065	21.416	-1.351	-6,3%
Sint-Niklaas	11.859	12.462	-603	-4,8%
Prov. Oost-Vlaanderen	42.860	45.453	-2.593	-5,7%
Hasselt	20.985	21.957	-972	-4,4%
Tongeren	6.470	6.879	-409	-5,9%
Prov. Limburg	27.455	28.836	-1.381	-4,8%
NWWZ Totaal	191.987	199.834	-7.847	-3,9%

Toelichting

Een gedetailleerde toelichting bij de tabellen (definities, indelingen, waarnemingsveld, ...) wordt verspreid via de VDAB-website (zie <http://arvastat.vdab.be/arvastat/admin/help.html>).

Meer informatie:
 VDAB Studiedienst
 Keizerslaan 11, 1000
 Brussel 02 506 15 88
studiedienst@vdab.be
www.vdab.be/trends