

VDAB

WERKLOOSHEIDSBERICHT

December 2014



Kerncijfers werkloosheid

		dec 2014	jaarverschil	aandeel
NWWZ		229.697	+0,1%	
Categorie	WZUA	171.421	-0,3%	74,6%
	BIT	16.709	-3,1%	7,3%
	Vrij ingeschreven	24.634	+1,8%	10,7%
	Andere	16.933	+4,8%	7,4%
Geslacht	Mannen	123.974	+0,0%	54,0%
	Vrouwen	105.723	+0,1%	46,0%
Leeftijd	- 25 jaar	45.092	-4,9%	19,6%
	25 - 50 jaar	124.349	-0,8%	54,1%
	+ 50 jaar	60.256	+6,1%	26,2%
Studieniveau	Laag	104.547	-1,2%	45,5%
	Midden	83.827	+0,3%	36,5%
	Hoog	41.323	+2,7%	18,0%
Werkl.duur	- 1 jaar	123.856	-6,4%	53,9%
	1 - 2 jaar	42.465	+5,1%	18,5%
	+ 2 jaar	63.376	+11,5%	27,6%
Origine	Allochtonen	58.187	-0,0%	25,3%
Arbeidsgehandicapten		31.797	+3,6%	13,8%
Werkloosheidsgraad		7,76%	+0,00	
Geslacht	Mannen	7,78%	+0,01	
	Vrouwen	7,73%	-0,02	

Rood: meer dan 5 procentpunt boven gemiddelde

Groen: meer dan 5 procentpunt onder gemiddelde

NWWZ Vlaams Gewest - absolute aantallen

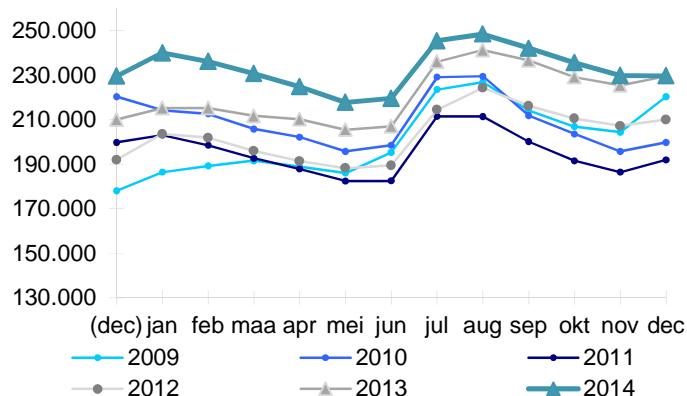

NWWZ Vlaams Gewest - voortschrijdend gemiddelde

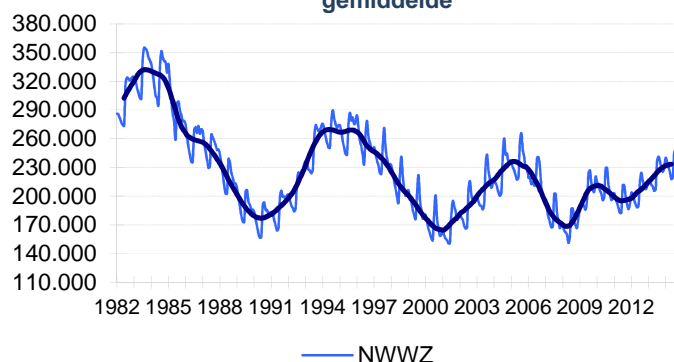

Evolutie Werkloosheid

Vlaanderen telt eind december 229.697 niet-werkende werkzoekenden (NWWZ). Dit zijn er 127 of 0,1% meer dan vorig jaar. De NWWZ omvatten de werkzoekenden met een werkloosheidsuitkeringsaanvraag (WZUA), de jongeren tijdens hun beroepsinschakelingstijd (BIT), de vrij ingeschrevenen en een reeks andere niet-werkende werkzoekenden. De WZUA's vormen met 74,6% van de NWWZ, de grootste groep.

Het stijgingsritme van de Vlaamse werkloosheid liep in 2014 terug van +11,5% in januari tot +0,1% in december. Deze zeer beperkte toename op jaarbasis komt op het conto van de 50-plussers die langer beschikbaar moeten blijven voor de arbeidsmarkt. De jongeren (-4,9%) en de 25 tot 50-jarigen (-0,8%) noteren immers lager. De 50-plussers (+6,1%) blijven stijgen door het verhogen van de leeftijdsgrens voor een maxi-vrijstelling van 58 tot 60 jaar. Dat vertaalt zich in een toename van het aantal NWWZ tussen 55 en 60 jaar met 4.066 eenheden of 13,8%.

Het effect van de sluiting van Ford Genk tekent zich nog niet af in de werkzoekendencijfers van december.

NWWZ - Jaarverschillen

Maand	Mannen	Vrouwen	Totaal
dec 2013	+9,3%	+9,4%	+9,3%
jan 2014	+11,3%	+11,8%	+11,5%
feb 2014	+9,5%	+10,1%	+9,8%
mrt 2014	+8,5%	+9,6%	+9,0%
apr 2014	+6,2%	+7,9%	+7,0%
mei 2014	+5,4%	+6,6%	+6,0%
jun 2014	+5,2%	+7,1%	+6,1%
jul 2014	+3,7%	+4,4%	+4,0%
aug 2014	+3,0%	+3,0%	+3,0%
sep 2014	+2,7%	+1,9%	+2,3%
okt 2014	+3,0%	+2,6%	+2,8%
nov 2014	+2,1%	+1,8%	+1,9%
dec 2014	+0,0%	+0,1%	+0,1%

Kenmerken Niet-Werkende Werkzoekenden

Categorie

Vlaanderen telt eind december 229.697 NWWZ, dit zijn er amper 127 of 0,1% meer dan vorig jaar. De NWWZ omvatten de werkzoekenden met werkloosheidsuitkeringsaanvraag (WZUA), de werkzoekenden tijdens hun beroepsinschakelingstijd, de vrij ingeschrevenen en een reeks andere niet-werkende werkzoekenden:

- De WZUA's zijn met 171.421 de grootste subgroep binnen de NWWZ en dalen op jaarbasis met 0,3%;
- Het aantal jongeren in beroepsinschakelingstijd (BIT) daalt met 3,1%;
- De vrij ingeschreven werkzoekenden klimmen met 1,8%. De 'vrije werkzoekenden' groeperen de herintreders, de werknemers in vooropzeg die tijdens de opzeg niet moeten werken en migranten die niet in aanmerking komen voor een werkloosheidsuitkering of leefloon. De snelle activering van ontslagen werknemers en de instroom van nieuwkomers die in trajectbegeleiding zitten of zich registreren als werkzoekende stuwt het aantal vrij ingeschreven werkzoekenden omhoog;
- Bij de restgroep 'Andere' (+4,8%) is er eveneens een stijging. Deze groep omvat o.a. de werkzoekenden ten laste van het OCMW maar ook de deeltijds lerenden zonder baan.

Geslacht

Vlaanderen telt meer mannelijke (123.974) dan vrouwelijke werkzoekenden (105.723). Mannen staan nu voor 54% van de Vlaamse werkzoekenden.

Voor de crisis waren de mannen nog in de minderheid. Het banenverlies in de industrie trof vooral mannen. Vrouwen hadden minder last van de crisis doordat ze vaker werken in de dienstensector die beter weerstand bood aan de crisis. De groei van de dienstensector schraagde eveneens de arbeidsmarktpositie van vrouwen. Ook de betere schoolse prestaties van meisjes en hun keuze voor opleidingen die aansluiten op de vraag vanuit de tertiaire en quartaire sector spelen een rol. Het voorbij jaar was de evolutie van de mannelijke en vrouwelijke werkloosheid terug vergelijkbaar.

Leeftijd

De groeiritmes variëren:

- De jeugdwerkloosheid noteert lager (-4,9%);
- De middenleeftijdsgroep krimpt met 0,8%;
- Het aantal werkzoekende 50-plussers groeit met 6,1%. Het optrekken van de leeftijdsgrens voor een maxi-vrijstelling tot 60 jaar sinds 2013 - behalve voor werkzoekenden met een lange beroeps carrière - heeft daar debet aan. Door de hogere leeftijdsgrens stijgt het aantal NWWZ tussen 55 en 60 jaar t.o.v. vorig jaar met 4.066 eenheden of 13,8%. De leeftijdsgroep 50 tot 55 jaar noteert daarentegen lager (-5,2%).

Studieniveau

De laaggeschoolde werkzoekenden staan voor 45,5% van de Vlaamse werkzoekenden. Op jaarbasis krimpt de laaggeschoolde werkloosheid met 1,2%. De midden- (+0,3%) en de hooggeschoolden (+2,7%) klokken hoger af.

De afname van de laaggeschoolde werkzoekenden volgt vooral uit de wisseling van de generaties - oudere leeftijdsgroepen die de arbeidsmarkt verlaten hadden minder studiekansen dan de generaties die hun volgden - en niet uit de verbetering van de arbeidsmarktkansen voor laaggeschoolde werkzoekenden.

Het aantal hooggeschoolde werkzoekenden groeit door de hogere scholarisatie en ook doordat de tewerkstellingsmotor van de tertiaire en quartaire sector hapert. De budgettaire context dwingt gemeenten, provincies en ook de Vlaamse overheid om zuinig aan te werven. Idem dito voor ziekenhuizen en zorginstellingen. Dat werknemers door de pensioenhervorming langer aan de slag blijven vertraagt bovendien de generatiewissel.

Werkloosheidsduur

53,9% van de Vlaamse werkzoekenden is kortdurig (minder dan 1 jaar), 18,5% is langdurig (tussen 1 en 2 jaar) werkzoekend, en 27,6% is zeer langdurig (meer dan 2 jaar) werkzoekend. De langdurige werkloosheid groeit, mede doordat er meer oudere werkzoekenden zijn.

Origine

Vlaanderen telt 58.187 werkzoekenden met een migratieachtergrond of 25,3% van de geregistreerde arbeidsreserve. De allochtone werkloosheid stabiliseert op hetzelfde niveau als vorig jaar. Allochtone werkzoekenden worden door VDAB statistisch gedefinieerd als werkzoekenden die een huidige of vorige nationaliteit hebben van buiten de EU-28 of EVA-landen. De VDAB krijgt deze gegevens uit het Rijksregister. De als Belg geboren derde generatie wordt niet gevat door deze definitie.

Arbeidsgehandicapten

13,8% of 31.797 van de Vlaamse werkzoekenden zijn arbeidsgehandicapt.

Regio

De Vlaamse werkloosheid steeg het voorbije jaar met 0,1%. De provincie Oost-Vlaanderen (+2,7%) kent een toename. In Limburg is er daarentegen een jaar-op-jaar daling van de werkloosheid (-3,6%). Het effect van de sluiting van Ford Genk tekent zich nog niet af in de werkzoekendencijfers van december

De gedetailleerde werkzoekendencijfers en werkloosheidsgraden naar gemeenten (zie Arvastat) vestigen de aandacht op de grote intergemeentelijke verschillen qua werkloosheidsdruk.

Regio	dec 2014	dec 2013	Jaarverschil	
			Absoluut	Procent
Prov. Antwerpen	79.523	79.179	+344	+0,4%
Prov. Vlaams-Brabant	31.188	31.391	-203	-0,6%
Prov. West-Vlaanderen	34.259	34.485	-226	-0,7%
Prov. Oost-Vlaanderen	52.812	51.402	+1.410	+2,7%
Prov. Limburg	31.915	33.113	-1.198	-3,6%
NWWZ Totaal	229.697	229.570	+127	+0,1%

Toelichting

De Arvastat-toepassing biedt u snel en eenvoudig statistieken over de werkloosheid en het werkaanbod in Vlaanderen. Arvastat kan u raadplegen via volgende link: <http://arvastat.vdab.be/arvastat/index.html>. Er is ook een gedetailleerde toelichting bij de tabellen (definities, indelingen, waarnemingsveld, ...) beschikbaar op <http://arvastat.vdab.be/arvastat/admin/help.html>.

Meer informatie:

VDAB, Studiedienst,
Keizerslaan 11, 1000 Brussel
Tel. 02 506 15 88
E-mail: studiedienst@vdab.be
www.vdab.be/trends/



samen sterk voor werk