

Kerncijfers werkloosheid

		juli 2014	jaarverschil	aandeel
NWWZ		245.472	+4,0%	
Categorie	WZUA	179.248	+5,7%	73,0%
	BIT	25.826	-4,2%	10,5%
	Vrij ingeschreven	24.478	+5,4%	10,0%
	Andere	15.920	-1,6%	6,5%
Geslacht	Mannen	128.862	+3,7%	52,5%
	Vrouwen	116.610	+4,4%	47,5%
Leeftijd	- 25 jaar	56.207	-2,7%	22,9%
	25 - 50 jaar	129.793	+4,0%	52,9%
	+ 50 jaar	59.472	+11,2%	24,2%
Studieniveau	Laag	107.683	+0,5%	43,9%
	Midden	89.751	+5,4%	36,6%
	Hoog	48.038	+9,9%	19,6%
Werkl.duur	- 1 jaar	141.635	-0,2%	57,7%
	1 - 2 jaar	43.131	+9,6%	17,6%
	+ 2 jaar	60.706	+11,1%	24,7%
Origine	Allochtonen	59.355	+2,1%	24,2%
Arbeidsgehandicapten		31.962	+6,6%	13,0%
Werkloosheidsgraad		8,27%	+0,32	
Geslacht	Mannen	8,06%	+0,31	
	Vrouwen	8,52%	+0,34	

Rood: meer dan 5 procentpunt boven gemiddelde

Groen: meer dan 5 procentpunt onder gemiddelde

NWWZ Vlaams Gewest - absolute aantallen

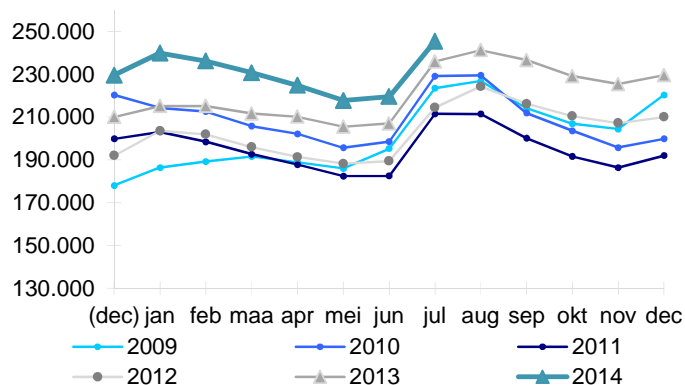

NWWZ Vlaams Gewest - voortschrijdend gemiddelde

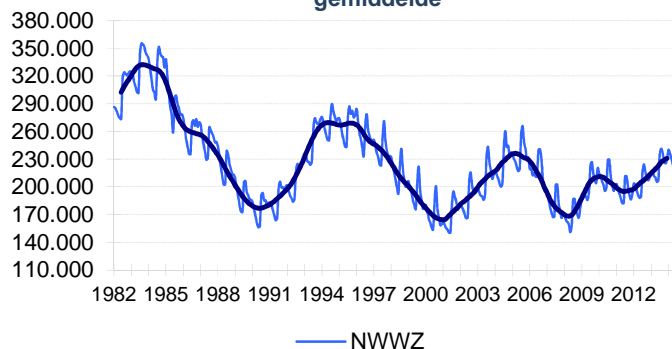

Evolutie Werkloosheid

Vlaanderen telt eind juli 245.472 niet-werkende werkzoekenden (NWWZ). Dit zijn er 9.492 of 4,0% meer dan vorig jaar. Hoopgevend is de afname van het stijgingsritme sinds begin dit jaar: het jaarverschil loopt terug van +11,5% in januari tot +4% in juli..

De NWWZ omvatten de 'werkzoekenden met een werkloosheids-uitkeringsaanvraag' (WZUA), de 'werkzoekenden tijdens de beroepsinschakelingstijd', de 'vrij ingeschrevenen' en een reeks 'andere niet-werkende werkzoekenden'. De WZUA's staan voor 73% van de NWWZ. De jongeren in beroepsinschakelingstijd (BIT) zijn met 25.826 of 10,5% van de NWWZ de tweede grootste groep. Het aandeel van de BIT-jongeren piekt telkens in de maanden juli, augustus en september door de instroom van de nieuwe schoolverlaters.

Vlaanderen telt wel 4,2% BIT-jongeren minder dan een jaar terug. De jeugdwerkloosheid krimpt eveneens (-2,7% op jaarbasis). De middenleeftijdsgroep daarentegen groeit met 4% en de 50-plussers met liefst 11,2%. Het optrekken van de leeftijdsgrens voor een maximaal vrijstelling tot 60 jaar sinds 2013 - behalve voor werkzoekenden met een lange carrière - tekent zich af in deze evolutie.

NWWZ - Jaarverschillen

Maand	Mannen	Vrouwen	Totaal
jul 2013	+12,5%	+7,5%	+10,1%
aug 2013	+9,6%	+5,4%	+7,6%
sep 2013	+10,4%	+8,5%	+9,5%
okt 2013	+8,9%	+8,8%	+8,8%
nov 2013	+8,5%	+9,1%	+8,8%
dec 2013	+9,3%	+9,4%	+9,3%
jan 2014	+11,3%	+11,8%	+11,5%
feb 2014	+9,5%	+10,1%	+9,8%
mrt 2014	+8,5%	+9,6%	+9,0%
apr 2014	+6,2%	+7,9%	+7,0%
mei 2014	+5,4%	+6,6%	+6,0%
jun 2014	+5,2%	+7,1%	+6,1%
jul 2014	+3,7%	+4,4%	+4,0%

Kenmerken Niet-Werkende Werkzoekenden

Categorie

Vlaanderen telt eind juli 245.472 NWWZ, dit zijn er 9.492 of 4% meer dan vorig jaar. De NWWZ omvatten de 'werkzoekenden met werkloosheidsuitkeringsaanvraag' (WZUA), de werkzoekenden tijdens hun beroepsinschakelingstijd, de vrij ingeschrevenen en een reeks andere niet-werkende werkzoekenden:

- De WZUA's zijn met 179.248 de grootste subgroep binnen de NWWZ en stijgen op jaarbasis met 5,7%;
- Het aantal jongeren in beroepsinschakelingstijd (BIT) daalt met 4,2%. Het aantal BIT-jongeren piekt telkens in juli, augustus en september door de instroom van de nieuwe schoolverlaters.
- De vrij ingeschreven werkzoekenden klimmen met 5,4%. De 'vrije werkzoekenden' groeperen de herintreders, de werknemers in vooropzeg die tijdens de opzeg niet moeten werken en migranten die niet in aanmerking komen voor een werkloosheidsuitkering of leefloon. De snelle activering van ontslagen werknemers en de instroom van nieuwkomers die in trajectbegeleiding zitten of zich registreren als werkzoekende stuwt het aantal vrij ingeschreven werkzoekenden omhoog;
- Bij de restgroep 'Andere' (-1,6%) is er een daling. Deze groep omvat o.a. de werkzoekenden ten laste van het OCMW maar ook de deeltijds lerenden zonder baan.

Geslacht

Vlaanderen telt meer mannelijke (128.862) dan vrouwelijke werkzoekenden (116.610). Mannen staan voor 52,5% van de Vlaamse werkzoekenden. Een decennium terug waren er stevast meer vrouwen dan mannen werkzoekend. Het verlies van industriële banen sindsdien trof vooral mannen terwijl vrouwen profiteerden van de groei van de dienstensector en de dienstencheques.

In de eerste jaarhelft van 2013 liep de mannelijke werkloosheid nog vlugger op dan de vrouwelijke. Nadien groeiden de stijgingsritmes naar elkaar toe en sinds eind 2013 stijgt de vrouwelijke sneller dan de mannelijke. Dat komt o.a. doordat de tertiaire en quartaire sectoren die aanvankelijk beter weerstand boden tegen de crisis, om budgettaire redenen nu zuiniger aanwerven. De afgeslankte banken knippen in hun tewerkstelling, de gemeenten, provincies en het Vlaamse Gewest vervangen niet alle vertrekkers en de besparingsmaatregelen in de gezondheidszorg stralen af op de tewerkstelling bij zorgverstrekkers en ziekenhuizen. De pensioenhervorming zorgt ervoor dat werknemers – ook in het onderwijs - langer aan de slag blijven met als gevolg dat de vervangingsvraag tijdelijk wordt uitgesteld. Daarnaast realiseren de tertiaire en quartaire sectoren belangrijke rendementswinsten via onlinetoepassingen waardoor een reeks administratieve functies geschrapt worden.

Leeftijd

De groeiritmes variëren:

- De jeugdwerkloosheid noteert lager (-2,7%). De toename situeert zich in hoofdzaak bij de -20-jarigen. Projecten om laaggeschoolde jongeren een opleiding of stageplaats aan te bieden tekenen zich af in deze evolutie;
- De middenleeftijdsgroep stijgt met 4%;
- Het aantal werkzoekende 50-plussers groeit met 11,2%. Het optrekken van de leeftijdsgrens voor een maxi-vrijstelling tot 60 jaar sinds 2013 - behalve voor werkzoekenden met een lange beroeps carrière - heeft daar debet aan. Door de hogere leeftijdsgrens stijgt het aantal NWWZ tussen 55 en 60 jaar t.o.v. vorig jaar met 5.488 eenheden of 20,6%. De leeftijdsgroep 50 tot 55-jaar noteert daarentegen licht lager (-0,4%).

Studieniveau

De laaggeschoolde werkzoekenden staan voor 43,9% van de Vlaamse werkzoekenden. Op jaarbasis groeit de laaggeschoolde werkloosheid met 0,5%. Dat is trager dan bij de midden- (+5,4%) en de hooggeschoolden (+9,9%).

De tragere toename van de laaggeschoolde werkzoekenden volgt vooral uit de wisseling van de generaties - oudere leeftijdsgroepen die de arbeidsmarkt verlaten hadden minder studiekansen dan de generaties die hun volgden - en niet uit de verbetering van de arbeidsmarktkansen voor laaggeschoolde werkzoekenden.

Het aantal hooggeschoolde en middengeschoolde werkzoekenden groeit snel, o.a. doordat de tewerkstellingsmotor van de tertiaire en quartaire sector hapert. De budgettaire context dwingt gemeenten, provincies en ook de Vlaamse overheid om zuinig aan te werven. Idem dito voor ziekenhuizen en zorginstellingen. Dat werknemers door de pensioenhervorming langer aan de slag blijven drukt bovendien de vervangingsvraag. Een vergelijkbaar effect gaat uit van het optrekken van de leeftijdsgrens voor brugpensioen in de private sector. Ook de afbouw van het TBS-stelsel in het onderwijs vertraagt de generatiewissel. De doorbraak van E-commerce, E-banking en andere onlinetoepassingen ten slotte maakt een reeks midden- en hooggeschoolde jobs overbodig.

Werkloosheidsduur

57,7% van de Vlaamse werkzoekenden is kortdurig – minder dan 1 jaar – werkzoekend, 17,6% is langdurig – tussen 1 en 2 jaar – werkzoekend, en 24,7% is zeer langdurig – meer dan 2 jaar – werkzoekend.

Origine

Vlaanderen telt 59.355 'werkzoekenden met een migratieachtergrond' of 24,2% van de geregistreerde arbeidsreserve. Deze allochtone werkloosheid stijgt op jaarbasis met 2,1%, de autochtone met 4,6%. De tragere toename kwam er door de huidige kleinere inkomende migratie en een groeiende als Belg geboren derde generatie. Allochtone werkzoekenden worden immers statistisch gedefinieerd als werkzoekenden die een huidige of vorige nationaliteit hebben van buiten de EU-28 of EVA-landen. De VDAB krijgt deze gegevens uit het Rijksregister. De als Belg geboren derde generatie wordt niet gevat door deze definitie.

Arbeidsgehandicapten

13% of 31.962 van de Vlaamse werkzoekenden zijn arbeidsgehandicapt.

Regio

De Vlaamse werkloosheid steeg het voorbije jaar met 4,0%. De provincie Oost-Vlaanderen (+6,2%) kent de grootste toename. In Limburg (+1,7%) is de stijging het kleinst.

De gedetailleerde werkzoekendencijfers en werkloosheidsgraden naar gemeenten (zie Arvastat) vestigen de aandacht op de grote intergemeentelijke verschillen qua werkloosheidsdruk.

Regio	Jaarverschil			
	juli 2014	jul 2013	Absoluut	Procent
Prov. Antwerpen	82.983	80.421	+2.562	+3,2%
Prov. Vlaams-Brabant	34.103	32.769	+1.334	+4,1%
Prov. West-Vlaanderen	36.313	34.606	+1.707	+4,9%
Prov. Oost-Vlaanderen	56.674	53.390	+3.284	+6,2%
Prov. Limburg	35.399	34.794	+605	+1,7%
NWWZ Totaal	245.472	235.980	+9.492	+4,0%

Toelichting

De Arvastat-toepassing biedt u snel en eenvoudig statistieken over de werkloosheid en het werkaanbod in Vlaanderen. Arvastat kan u raadplegen via volgende link: <http://arvastat.vdab.be/arvastat/index.html>. Er is ook een gedetailleerde toelichting bij de tabellen (definities, indelingen, waarnemingsveld, ...) beschikbaar op <http://arvastat.vdab.be/arvastat/admin/help.html>.

Meer informatie:

VDAB, Studiedienst,
Keizerslaan 11, 1000 Brussel
Tel. 02 506 15 88
E-mail: studiedienst@vdab.be
www.vdab.be/trends/



samen sterk voor werk