

## Kerncijfers werkloosheid

		juni 2014	jaarverschil	aandeel
<b>NWWZ</b>		<b>219.576</b>	<b>+6,1%</b>	
Categorie	WZUA	166.380	+6,7%	75,8%
	BIT	13.609	+4,5%	6,2%
	Vrij ingeschreven	23.912	+7,0%	10,9%
	Andere	15.675	+0,1%	7,1%
Geslacht	Mannen	116.905	+5,2%	53,2%
	Vrouwen	102.671	+7,1%	46,8%
Leeftijd	- 25 jaar	39.704	-3,0%	18,1%
	25 - 50 jaar	121.667	+6,4%	55,4%
	+ 50 jaar	58.205	+12,5%	26,5%
Studieniveau	Laag	103.082	+2,3%	46,9%
	Midden	80.071	+8,2%	36,5%
	Hoog	36.423	+13,0%	16,6%
Werkl.duur	- 1 jaar	120.240	+2,8%	54,8%
	1 - 2 jaar	40.234	+9,3%	18,3%
	+ 2 jaar	59.102	+11,2%	26,9%
Origine	Allochtonen	56.863	+3,4%	25,9%
	Arbeidsgehandicapten	30.794	+7,2%	14,0%
<b>Werkloosheidsgraad</b>		<b>7,41%</b>	<b>+0,43</b>	
Geslacht	Mannen	7,33%	+0,39	
	Vrouwen	7,51%	+0,48	

**Rood:** meer dan 5 procentpunt boven gemiddelde

**Groen:** meer dan 5 procentpunt onder gemiddelde

NWWZ Vlaams Gewest - absolute aantallen

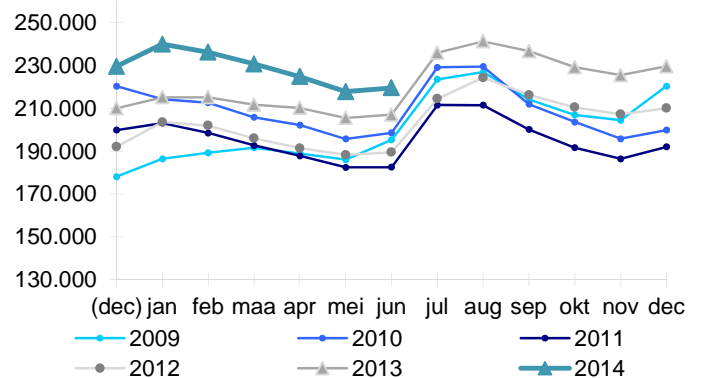

NWWZ Vlaams Gewest - voortschrijdend gemiddelde

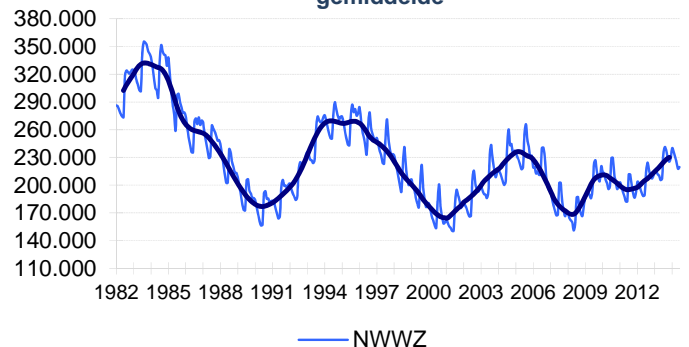

## Evolutie Werkloosheid

Vlaanderen telt eind juni 219.576 niet-werkende werkzoekenden (NWWZ). Dit zijn er 12.580 of 6,1% meer dan vorig jaar.

De NWWZ omvatten de 'werkzoekenden met werkloosheidsuitkeringsaanvraag' (WZUA), de werkzoekenden tijdens de beroepsinschakelings-tijd, de vrij ingeschrevenen en een reeks andere niet-werkende werkzoekenden. De WZUA's zijn met 166.380 of 75,8% de grootste subgroep binnen de NWWZ en stijgen op jaarbasis met 6,7%. Het aantal BIT-jongeren stijgt op jaarbasis met 4,5%. De BIT-groep omvat per eind juni zowel recente schoolverlaters als jongeren die vorig jaar afstudeerden. Dat komt doordat schoolverlaters pas na een inschakelings-tijd van één jaar, een werkloosheidsuitkering krijgen.

Terwijl de jeugdwerkloosheid onder het niveau van vorig jaar duikt (-3%) stijgt het aantal werkzoekenden in de middenleeftijdsgroep met 6,4% en de 50-plussers met 12,5%. Het optrekken van de leeftijdsgrens voor een maxi-vrijstelling tot 60 jaar sinds 2013 - behalve voor werkzoekenden met een lange carrière - tekent zich af in deze evolutie.

De werkloosheidsgraden voor mannen (7,33%) en vrouwen (7,51%) zijn vergelijkbaar.

NWWZ - Jaarverschillen

Maand	Mannen	Vrouwen	Totaal
jun 2013	+12,3%	+6,0%	+9,3%
jul 2013	+12,5%	+7,5%	+10,1%
aug 2013	+9,6%	+5,4%	+7,6%
sep 2013	+10,4%	+8,5%	+9,5%
okt 2013	+8,9%	+8,8%	+8,8%
nov 2013	+8,5%	+9,1%	+8,8%
dec 2013	+9,3%	+9,4%	+9,3%
jan 2014	+11,3%	+11,8%	+11,5%
feb 2014	+9,5%	+10,1%	+9,8%
mrt 2014	+8,5%	+9,6%	+9,0%
apr 2014	+6,2%	+7,9%	+7,0%
mei 2014	+5,4%	+6,6%	+6,0%
<b>jun 2014</b>	<b>+5,2%</b>	<b>+7,1%</b>	<b>+6,1%</b>

## Kenmerken Niet-Werkende Werkzoekenden

### Categorie

Vlaanderen telt eind juni 219.576 NWWZ, dit zijn er 12.580 of 6,1% meer dan vorig jaar. De NWWZ omvatten de 'werkzoekenden met werkloosheidsuitkeringsaanvraag' (WZUA), de werkzoekenden tijdens hun beroepsinschakelingstijd, de vrij ingeschrevenen en een reeks andere niet-werkende werkzoekenden:

- De WZUA's zijn met 166.380 de grootste subgroep binnen de NWWZ en stijgen op jaarbasis met 6,7%;
- Het aantal jongeren in beroepsinschakelingstijd (BIT) stijgt met 4,5%. De BIT-groep omvat per eind juni zowel recente schoolverlaters als jongeren die vorig jaar afstudeerden. Dat komt doordat schoolverlaters pas na een inschakelingstijd van één jaar een werkloosheidsuitkering krijgen;
- De vrij ingeschreven werkzoekenden klimmen met 7%. De 'vrije werkzoekenden' groeperen de herintreders, de werknemers in vooropzeg die tijdens de opzeg niet moeten werken en migranten die niet in aanmerking komen voor een werkloosheidsuitkering of leefloon. De snelle activering van ontslagen werknemers en de instroom van nieuwkomers die in trajectbegeleiding zitten of zich registreren als werkzoekende stuwt het aantal vrij ingeschreven werkzoekenden omhoog;
- Bij de restgroep 'Andere' (+0,1%) is er een status quo. Deze groep omvat o.a. de werkzoekenden ten laste van het OCMW maar ook de deeltijds lerenden zonder baan.

### Geslacht

Vlaanderen telt meer mannelijke (116.905) dan vrouwelijke werkzoekenden (102.671). Mannen staan voor 53,2% van de Vlaamse werkzoekenden. Een decennium terug waren er stevast meer vrouwen dan mannen werkzoekend. Het verlies van industriële banen sindsdien trof vooral mannen terwijl vrouwen profiteerden van de groei van de dienstensector en de dienstencheques.

In de eerste jaarhelft van 2013 liep de mannelijke werkloosheid nog vlugger op dan de vrouwelijke. Nadien groeiden de stijgingsritmes naar elkaar toe en sinds eind 2014 stijgt de vrouwelijke sneller dan de mannelijke. Dat komt o.a. doordat de tertiaire en quartaire sectoren die aanvankelijk beter weerstand boden tegen de crisis, om budgettaire redenen nu zuiniger aanwerven. De afgeslankte banken knippen in hun tewerkstelling, de gemeenten, provincies en het Vlaamse Gewest vervangen niet alle vertrekkers en de besparingsmaatregelen in de gezondheidszorg stralen af op de tewerkstelling bij zorgverstrekkers en ziekenhuizen. De pensioenhervorming zorgt ervoor dat werknemers – ook in het onderwijs - langer aan de slag blijven met als gevolg dat de vervangingsvraag tijdelijk wordt uitgesteld. Daarnaast realiseren de tertiaire en quartaire sectoren belangrijke rendementswinsten via onlinetoepassingen waardoor een reeks administratieve functies geschrapt worden.

### Leeftijd

De groeiritmes variëren:

- De jeugdwerkloosheid noteert lager (-3%);
- De middenleeftijdsgroep stijgt met 6,4%;
- Het aantal werkzoekende 50-plussers groeit met 12,5%. Het optrekken van de leeftijdsgrens voor een maxi-vrijstelling tot 60 jaar sinds 2013 - behalve voor werkzoekenden met een lange beroeps carrière – heeft daar debet aan. Door de hogere leeftijdsgrens stijgt het aantal NWWZ tussen 55 en 60 jaar t.o.v. vorig jaar met 5.744 eenheden of 22,3%.

### Studieniveau

De laaggeschoolde werkzoekenden staan voor 46,9% van de Vlaamse werkzoekenden. Op jaarbasis groeit de laaggeschoolde werkloosheid met 2,3%. Dat is trager dan bij de midden- (+8,2%) en de hogeschoolden (+13%).

De tragere toename van de laaggeschoolde werkzoekenden volgt vooral uit de wisseling van de generaties - oudere leeftijdsgroepen die de arbeidsmarkt verlaten hadden minder studiekansen dan de generaties die hun volgden – en niet uit de verbetering van de arbeidsmarktkansen voor laaggeschoolde werkzoekenden.

Het aantal hogeschoolde en middengeschoolde werkzoekenden groeit snel, o.a. doordat de tewerkstellingsmotor van de tertiaire en quartaire sector hapert. De budgettaire context dwingt gemeenten, provincies en ook de Vlaamse overheid om zuinig aan te werven. Idem dito voor ziekenhuizen en zorginstellingen. Dat werknemers door de pensioenhervorming langer aan de slag blijven drukt bovendien de vervangingsvraag. Een vergelijkbaar effect gaat uit van het optrekken van de leeftijdsgrens voor brugpensioen in de private sector. Ook de afbouw van het TBS-stelsel in het onderwijs vertraagt de generatiewissel. De doorbraak van E-commerce, E-banking en andere onlinetoepassingen ten slotte maakt een reeks midden- en hogeschoolde jobs overbodig.

## Werkloosheidsduur

54,8% van de Vlaamse werkzoekenden is kortdurig – minder dan 1 jaar – werkzoekend, 18,3% is langdurig – tussen 1 en 2 jaar – werkzoekend, en 26,9% is zeer langdurig – meer dan 2 jaar – werkzoekend.

## Origine

Vlaanderen telt 56.863 'werkzoekenden met een migratieachtergrond' of 25,9% van de geregistreerde arbeidsreserve. Deze allochtone werkloosheid stijgt op jaarbasis met 3,4%, de autochtone met 7,1%. De tragere toename kwam er door de huidige kleinere inkomende migratie en een groeiende als Belg geboren derde generatie. Allochtone werkzoekenden worden immers statistisch gedefinieerd als werkzoekenden die een huidige of vorige nationaliteit hebben van buiten de EU-28 of EVA-landen. De VDAB krijgt deze gegevens uit het Rijksregister. De als Belg geboren derde generatie wordt niet gevat door deze definitie.

## Arbeidsgehandicapten

14% of 30.794 van de Vlaamse werkzoekenden zijn arbeidsgehandicapt.

## Regio

De Vlaamse werkloosheid steeg het voorbije jaar met 6,1%. De provincie West-Vlaanderen (+7,6%) kent de grootste toename. In Limburg (+4,4%) is de stijging het kleinst.

De gedetailleerde werkzoekendencijfers en werkloosheidsgraden naar gemeenten (zie Arvastat) vestigen de aandacht op de grote intergemeentelijke verschillen qua werkloosheidsdruk.

Regio	Jaarverschil			
	juni 2014	jun 2013	Absoluut	Procent
Prov. Antwerpen	76.134	72.200	+3.934	+5,4%
Prov. Vlaams-Brabant	30.463	28.457	+2.006	+7,0%
Prov. West-Vlaanderen	31.525	29.285	+2.240	+7,6%
Prov. Oost-Vlaanderen	49.961	46.899	+3.062	+6,5%
Prov. Limburg	31.493	30.155	+1.338	+4,4%
<b>NWWZ Totaal</b>	<b>219.576</b>	<b>206.996</b>	<b>+12.580</b>	<b>+6,1%</b>

## Toelichting

De Arvastat-toepassing biedt u snel en eenvoudig statistieken over de werkloosheid en het werkaanbod in Vlaanderen. Arvastat kan u raadplegen via volgende link: <http://arvastat.vdab.be/arvastat/index.html>. Er is ook een gedetailleerde toelichting bij de tabellen (definities, indelingen, waarnemingsveld, ...) beschikbaar op <http://arvastat.vdab.be/arvastat/admin/help.html>.

### Meer informatie:

VDAB, Studiedienst,  
Keizerslaan 11, 1000 Brussel  
Tel. 02 506 15 88  
E-mail: [studiedienst@vdab.be](mailto:studiedienst@vdab.be)  
[www.vdab.be/trends/](http://www.vdab.be/trends/)

**VDAB**

samen sterk voor werk