

VDAB

WERKLOOSHEIDSBERICHT

JUNI 2016



Kerncijfers werkloosheid

| | | jun 2016 | jaarverschil | aandeel |
|---------------------------|----------------------|----------------|--------------|---------|
| NWWZ | | 214.720 | -3,0% | |
| Categorie | WZUA | 152.889 | -7,2% | 71,2% |
| | BIT | 11.885 | +3,1% | 5,5% |
| | Vrij ingeschreven | 29.858 | +6,2% | 13,9% |
| | Andere | 20.088 | +19,1% | 9,4% |
| Geslacht | Mannen | 114.389 | -3,7% | 53,3% |
| | Vrouwen | 100.331 | -2,1% | 46,7% |
| Leeftijd | - 25 jaar | 38.109 | +1,6% | 17,7% |
| | 25 - 50 jaar | 113.963 | -4,2% | 53,1% |
| | + 50 jaar | 62.648 | -3,3% | 29,2% |
| Studieniveau | Laag | 103.838 | +0,3% | 48,4% |
| | Midden | 73.614 | -6,6% | 34,3% |
| | Hoog | 37.268 | -4,2% | 17,4% |
| Werkl.duur | - 1 jaar | 108.364 | -6,7% | 50,5% |
| | 1 - 2 jaar | 38.296 | -2,3% | 17,8% |
| | + 2 jaar | 68.060 | +3,3% | 31,7% |
| Origine | Allochtonen | 59.374 | +2,9% | 27,7% |
| | Arbeidsgehandicapten | 32.409 | +2,7% | 15,1% |
| Werkloosheidsgraad | | 7,14% | -0,30 | |
| Geslacht | Mannen | 7,11% | -0,33 | |
| | Vrouwen | 7,17% | -0,26 | |

rood= meer dan 5 ppt hoger dan gemiddeld
 groen = meer dan 5 ppt lager dan gemiddeld

NWWZ Vlaams Gewest - absolute aantallen

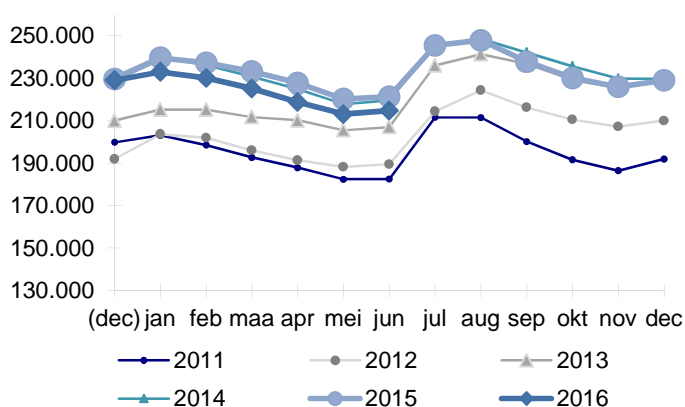

NWWZ Vlaams Gewest - voortschrijdend gemiddelde

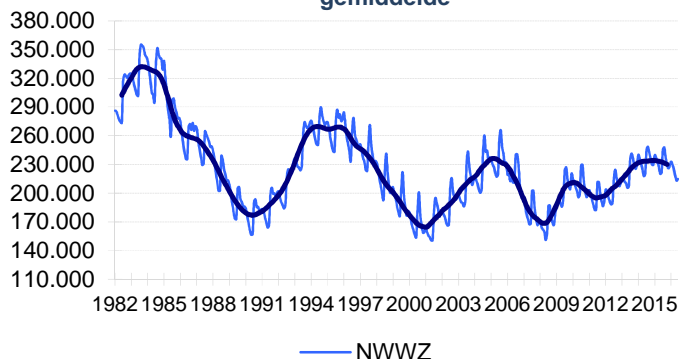

Evolutie Werkloosheid

Vlaanderen telt eind juni 214.720 niet-werkende werkzoekenden (NWWZ). Dat zijn er 6.550 of 3% minder dan een jaar eerder.

De WZUA's, dat zijn werkzoekenden met een werkloosheidsuitkering, krimpen met 7,2%. De beperking in de tijd van de inschakelingsuitkering drukt het aantal WZUA's terwijl er een oprijvend effect uitgaat uit van de langere beschikbaarheid van 60-plussers en de SWT-ers.

De jongeren in beroepsschakelingstijd (BIT) stijgen met 3,1%. De BIT-groep omvat per eind juni zowel recente schoolverlaters als jongeren die vorig jaar afstudeerden. Dat komt doordat schoolverlaters ten vroegste na een inschakelingstijd van één jaar, een uitkering kunnen aanvragen. Schoolverlaters, jonger dan 21 jaar met een rechtopenende studie maar zonder diploma, getuigschrift of attest kunnen dat pas vanaf hun 21ste verjaardag. Ze blijven daardoor langer geteld in de BIT-groep.

De restgroep 'Andere' (+19,1%) groeit. De jongeren die een éénjarige alternerende opleiding volgen na een initiële opleiding in het buitengewoon secundair onderwijs opleidingsvorm 3, verschijnen sinds kort in de groep 'Andere'. Daardoor ook stijgt het aantal min-20-jarigen.

In Limburg daalt de werkloosheid met 7,9%. De ex-werknemers van Ford verschenen vanaf januari 2015 in de werkzoekencijfers. Veel ex-werknemers zijn ondertussen terug aan de slag of moeten zich niet langer meer inschrijven als werkzoekende. Dat verklaart de daling.

NWWZ - Jaarverschillen

| Maand | Mannen | Vrouwen | Totaal |
|-----------------|--------------|--------------|--------------|
| jun 2015 | +1,6% | -0,1% | +0,8% |
| jul 2015 | +0,5% | -0,6% | +0,0% |
| aug 2015 | +0,1% | -0,7% | -0,3% |
| sep 2015 | -1,8% | -1,7% | -1,8% |
| okt 2015 | -2,6% | -2,0% | -2,3% |
| nov 2015 | -1,9% | -1,4% | -1,7% |
| dec 2015 | -0,5% | -0,1% | -0,3% |
| jan 2016 | -3,5% | -1,9% | -2,8% |
| feb 2016 | -3,7% | -2,2% | -3,0% |
| mrt 2016 | -4,5% | -2,2% | -3,5% |
| apr 2016 | -4,9% | -2,8% | -4,0% |
| mei 2016 | -3,9% | -2,4% | -3,2% |
| jun 2016 | -3,7% | -2,1% | -3,0% |

Kenmerken Niet-erkende Werkzoekenden

Categorie

Vlaanderen telt eind juni 214.720 NWWZ, dat zijn er 6.550 minder dan een jaar eerder. De NWWZ omvatten de werkzoekenden met werkloosheidsuitkeringsaanvraag (WZUA), de werkzoekenden tijdens hun beroepsinschakelingstijd, de vrij ingeschrevenen en een reeks andere niet-werkende werkzoekenden:

- De WZUA's zijn met 152.889 de grootste subgroep binnen de NWWZ en dalen op jaarbasis met 7,2%. Een aanpassing in de werkloosheidsreglementering drukt het aantal WZUA's. Werklozen genieten een uitkering op basis van studies of van werk. De werkloosheidsuitkering op basis van studies - de zogenaamde inschakelingsuitkering - is beperkt tot 36 maanden, eventueel nog verlengd met 24 maanden in specifieke gevallen. De teller voor het berekenen van de periode van uitkeringen is op nul gezet begin 2012. Als gevolg verloor de eerste groep zijn inschakelingsuitkering in januari 2015. De langere beschikbaarheid van oudere werkzoekenden en SWT-ers heeft daarentegen een opdrijvend effect;
- De jongeren in beroepsschakelingstijd (BIT) stijgen met 3,1%. De BIT-jongeren omvatten per eind juni zowel recente schoolverlaters als jongeren die vorig jaar afstudeerden. Schoolverlaters kunnen immers pas na een beroepsinschakelingstijd van één jaar een uitkering aanvragen. Schoolverlaters, jonger dan 21 jaar met een rechteopende studie maar zonder diploma, getuigschrift of attest kunnen dat pas vanaf hun 21ste verjaardag. Ze blijven daardoor langer geteld als BIT. Overigens moeten alle BIT-jongeren twee positieve evaluaties van hun zoekgedrag krijgen vooraleer ze na het doorlopen van de beroepsinschakelingstijd een inschakelingsuitkering ontvangen;
- De toename van de vrij ingeschreven werkzoekenden (+6,2%) volgt deels uit de gewijzigde regels met betrekking tot de beroepsinschakelingstijd en -uitkering;
- Bij de restgroep 'Andere' (+19,1%) is er eveneens een stijging. Deze groep omvat o.a. de werkzoekenden ten laste van het OCMW maar ook de deeltijds lerenden zonder baan. Bij deze laatste is er een toename: de jongeren die een éénjarige alternerende opleiding volgen na een initiële opleiding in het buitengewoon secundair onderwijs opleidingsvorm 3, verschijnen sinds dit schooljaar in de groep 'Andere'.

Geslacht

Vlaanderen telt meer mannelijke (114.389) dan vrouwelijke werkzoekenden (100.331). Mannen staan voor 53,3% van de Vlaamse werkzoekenden. Een decennium terug vormden ze nog een minderheid. De ommekeer baseerde zich op een banenverlies in de industrie waar vooral mannen actief zijn en de groei van de tewerkstelling in de tertiaire en quartaire sector die jobkansen biedt aan vrouwen. Deze evolutie volgt ook uit de betere schoolse prestaties van meisjes: 58% van de vrouwelijke schoolverlaters is hooggeschoold, bij de jongens zijn er dat 39%. De jaarlijkse VDAB-schoolverlatersstudie signaleert dan niet onverwacht dat mannelijke schoolverlaters gemiddeld moeilijker aansluiting vinden met de arbeidsmarkt dan hun vrouwelijke collega's. De tewerkstelling van laaggeschoolde vrouwen kreeg bovendien een extra-stimulus door de dienstencheques terwijl laaggeschoolde mannen repetitieve jobs in de industrie zagen verdwijnen door automatisering en delocalisatie.

Leeftijd

De groeiritmes variëren:

- De jeugdwerkloosheid stijgt met 1,6%. De toename beperkt zich tot de min-20-jarigen. De opname in de werkzoekendencijfers van de jongeren die een éénjarige alternerende opleiding volgen na een initiële opleiding in het buitengewoon secundair onderwijs opleidingsvorm 3, heeft daar debet aan;
- De middenleeftijdsgroep krimpt met 4,2%;
- Het aantal werkzoekende 50-plussers neemt af met 3,3%. Doordat werkzoekenden langer moeten beschikbaar blijven voor de arbeidsmarkt groeit het aantal werkzoekende 60-plussers met 3.664 eenheden of 49,5%. De 50- tot 55-jarigen en de 55- tot 60-jarigen daarentegen dalen met respectievelijk 8,3 en 11,3%.

Studieniveau

De laaggeschoolden staan voor 48,4% van de Vlaamse werkzoekenden. Op jaarbasis stijgt de laaggeschoolde werkloosheid met 0,3% terwijl de middengeschoolde (-6,6%) en de hooggeschoolde (-4,2%) werkloosheid dalen.

Werkloosheidsduur

50,5% van de Vlaamse werkzoekenden is kortdurig werkzoekend, 17,8% is langdurig werkzoekend (tussen 1 en 2 jaar) en 31,7% is zeer langdurig werkzoekend (meer dan 2 jaar). De zeer langdurige werkloosheid (+3,3%) groeit, mede doordat oudere werkzoekenden langer beschikbaar blijven.

Origine

Vlaanderen telt 59.374 werkzoekenden met een migratieachtergrond of 27,7% van de geregistreerde arbeidsreserve. De allochtone werkloosheid stijgt op jaarbasis met 2,9%. Allochtone werkzoekenden worden door VDAB statistisch gedefinieerd als werkzoekenden die een huidige of vorige nationaliteit hebben van buiten de EU-28 of EVA-landen. De VDAB krijgt deze gegevens uit het Rijksregister. De als Belg geboren derde generatie wordt niet gevat door deze definitie.

Arbeidsgehandicapten

15,1% of 32.409 van de Vlaamse werkzoekenden zijn arbeidsgehandicapt. Op jaarbasis nemen de arbeidsgehandicapten toe met 2,7%. Dat is mede het gevolg van de langere beschikbaarheid.

Regio

De Vlaamse werkloosheid nam het voorbije jaar af met 3%. In Limburg daalt de werkloosheid met 7,9% op jaarbasis. Op 31 december 2014 sloot Ford Genk definitief zijn deuren. De ex-werknemers van Ford en van de toeleveranciers verschenen vanaf januari 2015 in de werkzoekendencijfers. Veel ex-werknemers worden nu niet meer geteld als werkzoekende omdat ze terug aan het werk zijn of zich niet langer meer moeten inschrijven als werkzoekende.

De gedetailleerde werkzoekendencijfers en werkloosheidsgraden naar gemeenten (zie Arvastat) vestigen de aandacht op de grote intergemeentelijke verschillen qua werkloosheidsdruk.

| Regio | Jaarverschil | | | |
|-----------------------|----------------|----------------|---------------|--------------|
| | jun 2016 | jun 2015 | Absoluut | Procent |
| Prov. Antwerpen | 75.528 | 76.888 | -1.360 | -1,8% |
| Prov. Vlaams-Brabant | 30.057 | 30.335 | -278 | -0,9% |
| Prov. West-Vlaanderen | 29.263 | 30.944 | -1.681 | -5,4% |
| Prov. Oost-Vlaanderen | 49.908 | 50.563 | -655 | -1,3% |
| Prov. Limburg | 29.964 | 32.540 | -2.576 | -7,9% |
| NWWZ Totaal | 214.720 | 221.270 | -6.550 | -3,0% |

Toelichting

De Arvastat-toepassing biedt u snel en eenvoudig statistieken over de werkloosheid en het werkaanbod in Vlaanderen.

Arvastat kan u raadplegen via volgende link:
<http://arvastat.vdab.be/arvastat/index.html>.

Er is ook een gedetailleerde toelichting bij de tabellen (definities, indelingen, waarnemingsveld, ...) beschikbaar op
<http://arvastat.vdab.be/arvastat/admin/help.html>.

Meer informatie:

VDAB, Studiedienst,
Keizerslaan 11, 1000 Brussel
Tel. 02 506 15 88
E-mail: studiedienst@vdab.be
www.vdab.be/trends/



samen sterk voor werk