

### Kerncijfers werkloosheid

		mei 2014	jaarverschil	aandeel
<b>NWWZ</b>		<b>217.811</b>	<b>+6,0%</b>	
Categorie	WZUA	165.825	+6,5%	76,1%
	BIT	11.812	+1,8%	5,4%
	Vrij ingeschreven	24.474	+9,2%	11,2%
	Andere	15.700	-0,5%	7,2%
Geslacht	Mannen	117.708	+5,4%	54,0%
	Vrouwen	100.103	+6,6%	46,0%
Leeftijd	- 25 jaar	38.672	-3,6%	17,8%
	25 - 50 jaar	121.465	+6,5%	55,8%
	+ 50 jaar	57.674	+12,3%	26,5%
Studieniveau	Laag	103.809	+2,1%	47,7%
	Midden	79.679	+9,0%	36,6%
	Hoog	34.323	+11,6%	15,8%
Werkl.duur	- 1 jaar	118.224	+2,0%	54,3%
	1 - 2 jaar	40.767	+11,1%	18,7%
	+ 2 jaar	58.820	+11,2%	27,0%
Origine	Allochtonen	57.363	+3,9%	26,3%
Arbeidsgehandicapten		30.786	+8,3%	14,1%
<b>Werkloosheidsgraad</b>		<b>7,36%</b>	<b>+0,43</b>	
Geslacht	Mannen	7,39%	+0,41	
	Vrouwen	7,33%	+0,45	

**Rood:** meer dan 5 procentpunt boven gemiddelde

**Groen:** meer dan 5 procentpunt onder gemiddelde

NWWZ Vlaams Gewest - absolute aantallen

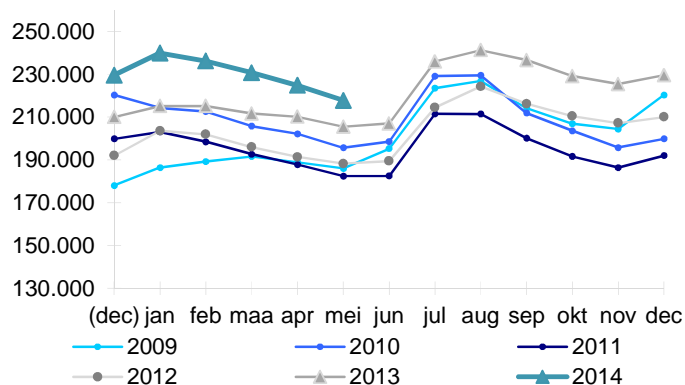

NWWZ Vlaams Gewest - voortschrijdend gemiddelde

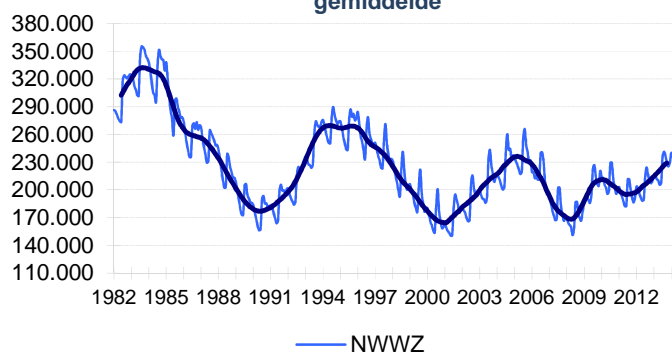

### Evolutie Werkloosheid

Vlaanderen telt eind mei 217.811 niet-werkende werkzoekenden (NWWZ). Dit zijn er 12.320 of 6% meer dan vorig jaar. De NWWZ omvatten de werkzoekenden met werkloosheidsuitkeringsaanvraag (WZUA), de jongeren in beroepsinschakelingstijd (BIT), de vrij ingeschrevenen en een reeks andere niet-werkende werkzoekenden. De WZUA's staan voor 76,1% van de Vlaamse werkzoekenden.

Er zijn meer mannen (54%) dan vrouwen (46%) werkzoekend. Een decennium terug waren de mannen met 47,3% nog in de minderheid. Het banenverlies in de industrie door zowel de crisis als door de automatisering en globalisering trof de mannen bijzonder hard terwijl vrouwen mee surften op de banengroei in de tertiaire en quataire sector. Laaggeschoolde vrouwen zagen bovendien hun arbeidsmarktkansen verbeteren door het succes van de dienstencheques. Meisjes studeren ook vlijtiger dan jongens. De jongste VDAB-schoolverlatersstudie vestigt daar terug de aandacht op: 59,2% van de hooggeschoolde schoolverlaters zijn meisjes, bij de laaggeschoolde zakt hun aandeel tot 38,5%.

Het aantal werkzoekende 50-plussers klokt hoger af: sinds januari 2013 is de leeftijdsgrens voor een maxivrijstelling opgetrokken van 58 tot 60.

NWWZ - Jaarverschillen

Maand	Mannen	Vrouwen	Totaal
mei 2013	+12,1%	+5,9%	+9,2%
jun 2013	+12,3%	+6,0%	+9,3%
jul 2013	+12,5%	+7,5%	+10,1%
aug 2013	+9,6%	+5,4%	+7,6%
sep 2013	+10,4%	+8,5%	+9,5%
okt 2013	+8,9%	+8,8%	+8,8%
nov 2013	+8,5%	+9,1%	+8,8%
dec 2013	+9,3%	+9,4%	+9,3%
jan 2014	+11,3%	+11,8%	+11,5%
feb 2014	+9,5%	+10,1%	+9,8%
mrt 2014	+8,5%	+9,6%	+9,0%
apr 2014	+6,2%	+7,9%	+7,0%
<b>mei 2014</b>	<b>+5,4%</b>	<b>+6,6%</b>	<b>+6,0%</b>

## Kenmerken Niet-Werkende Werkzoekenden

### Categorie

Vlaanderen telt eind mei 217.811 NWWZ, dit zijn er 12.320 of 6% meer dan vorig jaar. De NWWZ omvatten de 'werkzoekenden met werkloosheidsuitkeringsaanvraag' (WZUA), de werkzoekenden tijdens hun beroepsinschakelingstijd, de vrij ingeschrevenen en een reeks andere niet-werkende werkzoekenden:

- De WZUA's zijn met 165.825 de grootste subgroep binnen de NWWZ en stijgen op jaarbasis met 6,5%;
- Het aantal jongeren in beroepsinschakelingstijd (BIT) stijgt met 1,8%;
- De vrij ingeschreven werkzoekenden klimmen met 9,2%. De 'vrije werkzoekenden' groeperen de herintreders, de werknemers in vooropzeg die tijdens de opzeg niet moeten werken en migranten die niet in aanmerking komen voor een werkloosheidsuitkering of leefloon. De snelle activering van ontslagen werknemers en de instroom van nieuwkomers die in trajectbegeleiding zitten of zich registreren als werkzoekende stuwt het aantal vrij ingeschreven werkzoekenden omhoog;
- De restgroep 'Andere' (-0,5%) zakt licht. Deze groep omvat o.a. de werkzoekenden ten laste van het OCMW maar ook de deeltijds lerenden zonder baan.

### Geslacht

Vlaanderen telt meer mannelijke (117.708) dan vrouwelijke werkzoekenden (100.103). Mannen staan voor 54% van de Vlaamse werkzoekenden. Een decennium terug waren er steevast meer vrouwen dan mannen werkzoekend. Het verlies van industriële banen sindsdien trof vooral mannen terwijl vrouwen profiteerden van de groei van de dienstensector en de dienstencheques.

De voorbije maanden is het stijgingsritme van de vrouwelijke en mannelijke werkloosheid vergelijkbaar. De tertiaire en quartaire sectoren die aanvankelijk beter weerstand boden tegen de crisis, werven om budgettaire redenen nu ook zuinig aan. De afgeslankte banken knippen in hun tewerkstelling, de gemeenten, provincies en het Vlaamse Gewest vervangen niet alle vertrekkers en de besparingsmaatregelen in de gezondheidszorg stralen af op de tewerkstelling bij zorgverstrekkers en ziekenhuizen. De pensioenhervorming zorgt ervoor dat werknemers – ook in het onderwijs - langer aan de slag blijven met als gevolg dat de vervangingsvraag tijdelijk wordt uitgesteld. Daarnaast realiseren de tertiaire en quartaire sectoren belangrijke rendementswinsten via onlinetoepassingen waardoor een reeks administratieve functies geschrapt worden.

### Leeftijd

De groeiritmes variëren:

- De jeugdwerkloosheid noteert lager (-3,6%). De jaar-op-jaar daling manifesteert zich het sterkst bij de bij de min-20-jarigen. Bij de groep 20 tot 25 jaar is er nog een minieme stijging (+0,1%);
- De middenleeftijdsgroep stijgt met 6,5%;
- Het aantal werkzoekende 50-plussers groeit met 12,3%. Het optrekken van de leeftijdsgrens voor een maxi-vrijstelling tot 60 jaar sinds 2013 - behalve voor werkzoekenden met een lange beroeps carrière – heeft daar debet aan. Door de hogere leeftijdsgrens stijgt het aantal NWWZ tussen 55 en 60 jaar t.o.v. vorig jaar met 5.773 eenheden of 22,7%.

### Studieniveau

De laaggeschoolde werkzoekenden staan voor 47,7% van de Vlaamse werkzoekenden. Op jaarbasis groeit de laaggeschoolde werkloosheid met 2,1%. Dat is trager dan bij de midden- (+9%) en de hooggeschoolden (+11,6%).

De tragere toename van de laaggeschoolde werkzoekenden volgt vooral uit de wisseling van de generaties - oudere leeftijdsgroepen die de arbeidsmarkt verlaten hadden minder studiekansen dan de generaties die hun volgden – en niet uit de verbetering van de arbeidsmarktkansen voor laaggeschoolde werkzoekenden.

Het aantal hooggeschoolde en middengeschoolde werkzoekenden groeit snel, o.a. doordat de tewerkstellingsmotor van de tertiaire en quartaire sector hapert. De budgettaire context dwingt gemeenten, provincies en ook de Vlaamse overheid om zuinig aan te werven. Idem dito voor ziekenhuizen en zorginstellingen. Dat werknemers door de pensioenhervorming langer aan de slag blijven drukt bovendien de vervangingsvraag. Een vergelijkbaar effect gaat uit van het optrekken van de leeftijdsgrens voor brugpensioen in de private sector. Ook de afbouw van het TBS-stelsel in het onderwijs vertraagt de generatiewissel. De doorbraak van E-commerce, E-banking en andere onlinetoepassingen ten slotte maakt een reeks midden- en hooggeschoolde jobs overbodig.

## Werkloosheidsduur

54,3% van de Vlaamse werkzoekenden is kortdurig – minder dan 1 jaar – werkzoekend, 18,7% is langdurig – tussen 1 en 2 jaar – werkzoekend, en 27% is zeer langdurig – meer dan 2 jaar – werkzoekend.

## Origine

Vlaanderen telt 57.363 'werkzoekenden met een migratieachtergrond' of 26,3% van de geregistreerde arbeidsreserve. Deze allochtone werkloosheid stijgt op jaarbasis met 3,9%, de autochtone met 6,8%. De tragere toename kwam er door de huidige kleinere inkomende migratie en een groeiende als Belg geboren derde generatie.

## Arbeidsgehandicapt

14,1% of 30.786 van de Vlaamse werkzoekenden zijn arbeidsgehandicapt.

## Regio

De Vlaamse werkloosheid steeg het voorbije jaar met 6%. De provincie West-Vlaanderen (+7,3%) kent de grootste toename. In Limburg (+4,2%) is de stijging het kleinst.

De gedetailleerde werkzoekencijfers en werkloosheidsgraden naar gemeenten (zie Arvastat) vestigen de aandacht op de grote intergemeentelijke verschillen qua werkloosheidsdruk.

Regio	mei 2014	mei 2013	Jaarverschil	
			Absoluut	Procent
Prov. Antwerpen	75.868	71.776	+4.092	+5,7%
Prov. Vlaams-Brabant	29.804	28.024	+1.780	+6,4%
Prov. West-Vlaanderen	31.215	29.083	+2.132	+7,3%
Prov. Oost-Vlaanderen	49.581	46.516	+3.065	+6,6%
Prov. Limburg	31.343	30.092	+1.251	+4,2%
<b>NWWZ Totaal</b>	<b>217.811</b>	<b>205.491</b>	<b>+12.320</b>	<b>+6,0%</b>

## Toelichting

De Arvastat-toepassing biedt u snel en eenvoudig statistieken over de werkloosheid en het werkaanbod in Vlaanderen. Arvastat kan u raadplegen via volgende link: <http://arvastat.vdab.be/arvastat/index.html>. Er is ook een gedetailleerde toelichting bij de tabellen (definities, indelingen, waarnemingsveld, ...) beschikbaar op <http://arvastat.vdab.be/arvastat/admin/help.html>.

### Meer informatie:

VDAB, Studiedienst,  
Keizerslaan 11, 1000 Brussel  
Tel. 02 506 15 88  
E-mail: [studiedienst@vdab.be](mailto:studiedienst@vdab.be)  
[www.vdab.be/trends/](http://www.vdab.be/trends/)



samen sterk voor werk