

VDAB WERKLOOSHEIDSBERICHT

Mei 2015



samen sterk voor werk

Kerncijfers werkloosheid

		mei 2015	jaarverschil	aandeel
NWWZ		220.189	+1,1%	
Categorie	WZUA	164.689	-0,7%	74,8%
	BIT	10.477	-11,3%	4,8%
	Vrij ingeschreven	28.281	+15,6%	12,8%
	Andere	16.742	+6,6%	7,6%
Geslacht	Mannen	119.669	+1,7%	54,3%
	Vrouwen	100.520	+0,4%	45,7%
Leeftijd	- 25 jaar	36.790	-4,9%	16,7%
	25 - 50 jaar	118.769	-2,2%	53,9%
	+ 50 jaar	64.630	+12,1%	29,4%
Studieniveau	Laag	104.033	+0,2%	47,2%
	Midden	81.156	+1,9%	36,9%
	Hoog	35.000	+2,0%	15,9%
Werkl.duur	- 1 jaar	114.733	-3,0%	52,1%
	1 - 2 jaar	39.868	-2,2%	18,1%
	+ 2 jaar	65.588	+11,5%	29,8%
Origine	Allochtonen	57.530	+0,3%	26,1%
Arbeidsgehandicapten		31.441	+2,1%	14,3%
Werkloosheidsgraad		7,41%	+0,05	
Geslacht	Mannen	7,51%	+0,12	
	Vrouwen	7,29%	-0,04	

Rood: meer dan 5 procentpunt boven gemiddelde

Groen: meer dan 5 procentpunt onder gemiddelde

NWWZ Vlaams Gewest - absolute aantallen

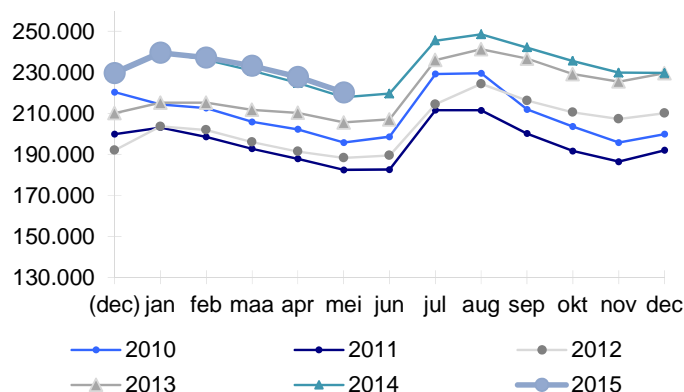

NWWZ Vlaams Gewest - voortschrijdend gemiddelde

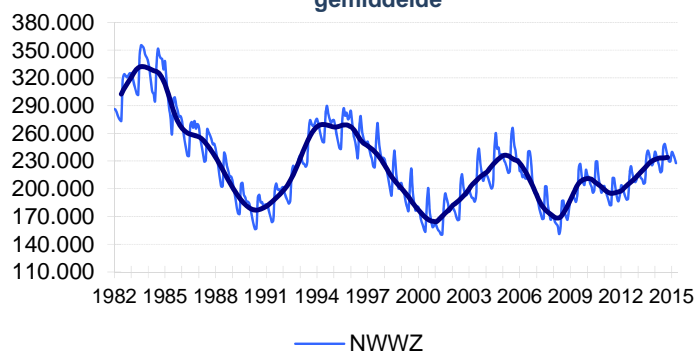

Evolutie Werkloosheid

Vlaanderen telt eind mei 220.189 niet-werkende werkzoekenden (NWWZ). Dat zijn er 2.378 of 1,1% meer dan vorig jaar. Dit wijst niet op een verslechterde arbeidsmarkt. Naast de impact van Ford Genk, zijn vooral gewijzigde federale regels verantwoordelijk voor deze toename.

Voor de maatregelen waardoor werkzoekenden langer beschikbaar moeten blijven hebben een invloed op het aantal 55-plussers. Het aantal NWWZ in de leeftijdsgroep 55 en 60 jaar groeit met 3.497 eenheden of 11,2% en de 60- tot 65-jarigen klimmen met 3.960 of 133,2%.

De sluiting van Ford Genk ten slotte drijft de Limburgse werkloosheid (+3,7%) op. West-Vlaanderen is de enige Vlaamse provincie waar er op jaarbasis een daling wordt opgetekend (-0,7%).

De NWWZ omvatten o.a. de werkzoekenden met een werkloosheidsuitkering (WZUA). Deze uitkering wordt toegekend op basis van studies of werk. De inschakelingsuitkering op basis van studies is in principe beperkt tot 36 maanden. Deze periode verstreek ten vroegste op 31 december 2014 en daardoor kunnen vanaf januari 2015 de werklozen die niet voldoende lang gewerkt hadden om een uitkering te krijgen op basis van werk, hun werkloosheidsuitkering verliezen. In een eerste fase treft deze maatregel vooral WZUA's uit de middenleeftijdsgroep, die daardoor mogelijk uit de statistieken verdwijnen.

NWWZ - Jaarverschillen

Maand	Mannen	Vrouwen	Totaal
mei 2014	+5,4%	+6,6%	+6,0%
jun 2014	+5,2%	+7,1%	+6,1%
jul 2014	+3,7%	+4,4%	+4,0%
aug 2014	+3,0%	+3,0%	+3,0%
sep 2014	+2,7%	+1,9%	+2,3%
okt 2014	+3,0%	+2,6%	+2,8%
nov 2014	+2,1%	+1,8%	+1,9%
dec 2014	+0,0%	+0,1%	+0,1%
jan 2015	+0,0%	-0,4%	-0,2%
feb 2015	+0,9%	-0,2%	+0,4%
mrt 2015	+1,8%	+0,2%	+1,1%
apr 2015	+1,9%	+0,6%	+1,3%
mei 2015	+1,7%	+0,4%	+1,1%

Kenmerken Niet-Werkende Werkzoekenden

Categorie

Vlaanderen telt eind mei 220.189 NWWZ, dit zijn er 2.378 of 1,1% meer dan vorig jaar. De NWWZ omvatten de werkzoekenden met werkloosheidsuitkeringsaanvraag (WZUA), de werkzoekenden tijdens hun beroepsinschakelingstijd, de vrij ingeschrevenen en een reeks andere niet-werkende werkzoekenden:

- De WZUA's zijn met 164.689 de grootste subgroep binnen de NWWZ en dalen op jaarbasis met 0,7%.

Een werkloosheidsuitkering kan worden toegekend op basis van studies of werk. De uitkering op basis van studies - de zogenaamde inschakelingsuitkering - is beperkt tot 36 maanden. Deze periode verstreek ten vroegste op 31 december 2014. Vanaf januari 2015 kunnen werklozen die niet voldoende lang gewerkt hadden om een uitkering te verkrijgen op basis van werk, hun werkloosheidsuitkering verliezen. In een eerste fase treft die maatregel vooral WZUA's uit de middenleeftijdsgroep. Eens de beperking in de tijd op kruissnelheid zal zijn, daalt de leeftijdsamenstelling snel.

Vanaf 1 januari 2015 moet de eerste aanvraag om inschakelingsuitkeringen worden ingediend vóór de 25ste verjaardag (vroeger was dat de 30ste verjaardag). Het cijfermatige effect van deze wijziging zal beperkt zijn.

Vanaf 1 september 2015 moet de jongere onder de 21 jaar die een inschakelingsuitkering aanvraagt, in het bezit zijn van een diploma hoger secundair onderwijs of een alternerende opleiding met succes hebben afgerond. De persoon die niet voldoet aan die voorwaarde, maar die studies heeft beëindigd die het recht openen, kan een nieuwe aanvraag indienen eens hij de leeftijd van 21 jaar heeft bereikt.

Het effect in min op de NWWZ van de hierboven opgesomde maatregelen zal in de praktijk gedrukt worden doordat werkzoekenden die hun inschakelingsuitkering verliezen of niet langer kunnen aanvragen zich wel nog kunnen inschrijven als vrije werkzoekende of als werkzoekende OCMW-steuntrekker.

Een effect in plus op de WZUA's ouder dan 50 ten slotte, volgt uit de maatregelen die ervoor zorgen dat werklozen langer beschikbaar blijven voor de arbeidsmarkt;

- Het aantal jongeren in beroepsinschakelingstijd (BIT) daalt met 11,3%. Dat ligt in de lijn van de vorige maanden.
- De vrij ingeschreven werkzoekenden klimmen met 15,6%. De 'vrije werkzoekenden' groeperen de herintreders, de werknemers in vooropzeg die tijdens de opzeg niet moeten werken en migranten die niet in aanmerking komen voor een werkloosheidsuitkering of leefloon.

De snelle activering van ontslagen werknemers en de instroom van nieuwkomers die in trajectbegeleiding zitten of zich registreren als werkzoekende stuwt het aantal vrij ingeschreven werkzoekenden omhoog. Ook de werkzoekende ex-Ford werknemers die begeleid worden in de tewerkstellingscellen worden gerubriceerd bij de vrij ingeschreven werkzoekenden;

- Bij de restgroep 'Andere' (+6,6%) is er een eveneens een stijging. Deze groep omvat o.a. de werkzoekenden ten laste van het OCMW maar ook de deeltijds lerenden zonder baan.

Geslacht

Vlaanderen telt meer mannelijke (119.669) dan vrouwelijke werkzoekenden (100.520). Mannen staan nu voor 54,3% van de Vlaamse werkzoekenden.

Vóór de crisis waren de mannen nog in de minderheid, maar het banenverlies in de industrie trof vooral mannen. Vrouwen hadden minder last van de crisis omdat ze vaker werken in de dienstensector die beter weerstand bood aan de crisis. Ook de betere schoolse prestaties van meisjes en hun keuze voor opleidingen die aansluiten op de vraag vanuit de tertiaire en quartaire sector spelen een rol.

Leeftijd

De groeiritmes variëren:

- De jeugdwerkloosheid daalt met 4,9%;
- De middenleeftijdsgroep krimpt met 2,2%;
- Het aantal werkzoekende 50-plussers groeit met 12,1%. De nieuwe federale wetgeving van december 2014 maakt dat werkzoekenden langer beschikbaar moeten blijven voor de arbeidsmarkt. Dit tekent zich af in de oudste leeftijdscategorieën: het aantal NWWZ in de leeftijdsgroep 55 en 60 jaar groeit met 3.497 eenheden of 11,2% en de 60- tot 65-jarigen klimmen met 3.960 of 133,2%. De uitkomst van de lopende maatschappelijke discussie kan deze cijfers in de toekomst opnieuw beïnvloeden. De leeftijdsgroep 50 tot 55 jaar daarentegen noteert lager (-2,1%).

Studieniveau

De laaggeschoolde werkzoekenden staan voor 47,2% van de Vlaamse werkzoekenden. Op jaarbasis stijgt de laaggeschoolde werkloosheid met 0,2%. De midden- (+1,9%) en de hooggeschoolden (+2,0%) kloppen iets hoger af.

De lichtere toename van de laaggeschoolde werkzoekenden volgt vooral uit de wisseling van de generaties - oudere leeftijdsgroepen die de arbeidsmarkt verlaten hadden minder studiekansen dan de generaties die hun volgden - en niet uit de verbetering van de arbeidsmarktkansen voor laaggeschoolde werkzoekenden.

Het aantal hooggeschoolde werkzoekenden groeit door de hogere scholarisatie en ook doordat de tewerkstellingsmotor van de tertiaire en quataire sector hapert. De budgettaire context dwingt gemeenten, provincies en ook de Vlaamse overheid om zuinig aan te werven. Idem dito voor ziekenhuizen en zorginstellingen.

Werkloosheidsduur

52,1% van de Vlaamse werkzoekenden is kortdurig (minder dan 1 jaar), 18,1% is langdurig (tussen 1 en 2 jaar) werkzoekend, en 29,8% is zeer langdurig (meer dan 2 jaar) werkzoekend. De langdurige werkloosheid groeit, mede doordat er meer oudere werkzoekenden zijn.

Origine

Vlaanderen telt 57.530 werkzoekenden met een migratieachtergrond of 26,1% van de geregistreerde arbeidsreserve. De allochtone werkloosheid zit op een iets hoger niveau dan vorig jaar (+0,3%). Allochtone werkzoekenden worden door VDAB statistisch gedefinieerd als werkzoekenden die een huidige of vorige nationaliteit hebben van buiten de EU-28 of EVA-landen. De VDAB krijgt deze gegevens uit het Rijksregister. De als Belg geboren derde generatie wordt niet gevat door deze definitie.

Arbeidsgehandicapt

14,3% of 31.441 van de Vlaamse werkzoekenden zijn arbeidsgehandicapt.

Regio

De Vlaamse werkloosheid steeg het voorbije jaar met 1,1%. De sluiting van Ford Genk drijft de Limburgse werkloosheid (+3,7 %) op. In december was er daar nog een daling op jaarbasis (-3,6%).

De gedetailleerde werkzoekendencijfers en werkloosheidsgraden naar gemeenten (zie Arvastat) vestigen de aandacht op de grote intergemeentelijke verschillen qua werkloosheidsdruk.

Regio			Jaarverschil	
	mei 2015	mei 2014	Absoluut	Procent
Prov. Antwerpen	76.398	75.868	+530	+0,7%
Prov. Vlaams-Brabant	29.807	29.804	+3	+0,0%
Prov. West-Vlaanderen	30.982	31.215	-233	-0,7%
Prov. Oost-Vlaanderen	50.507	49.581	+926	+1,9%
Prov. Limburg	32.495	31.343	+1.152	+3,7%
NWWZ Totaal	220.189	217.811	+2.378	+1,1%

Toelichting

De Arvastat-toepassing biedt u snel en eenvoudig statistieken over de werkloosheid en het werkaanbod in Vlaanderen. Arvastat kan u raadplegen via volgende link:
<http://arvastat.vdab.be/arvastat/index.html>.

Er is ook een gedetailleerde toelichting bij de tabellen (definities, indelingen, waarnemingsveld, ...) beschikbaar op
<http://arvastat.vdab.be/arvastat/admin/help.html>.

Meer informatie:

VDAB, Studiedienst,
Keizerslaan 11, 1000 Brussel
Tel. 02 506 15 88
E-mail: studiedienst@vdab.be
www.vdab.be/trends/