

Kerncijfers werkloosheid november 2011

Vlaanderen telt eind november 2011 186.424 niet-werkende werkzoekenden (NWWZ). Dat zijn er -9.346 of -4,8% minder dan het jaar voordien. 6,35% van de beroepsbevolking is werkloos.

		nov 2011	jaarversch.	aandeel
NWWZ		186.424	-4,8%	
Categorie	WZUA	139.710	-5,7%	74,9%
	Jong. in wachtijd	14.102	-2,4%	7,6%
	Vrij ingeschreven	17.358	+0,6%	9,3%
	Andere	15.254	-4,2%	8,2%
Geslacht	Mannen	95.678	-5,2%	51,3%
	Vrouwen	90.746	-4,3%	48,7%
Leeftijd	- 25 jaar	38.796	-5,5%	20,8%
	25 - 50 jaar	97.111	-5,2%	52,1%
	+ 50 jaar	50.517	-3,4%	27,1%
Studieniveau	Laag	93.178	-6,0%	50,0%
	Midden	63.731	-2,1%	34,2%
	Hoog	29.515	-6,5%	15,8%
Werkl.duur	- 1 jaar	104.285	-3,6%	55,9%
	1 - 2 jaar	30.845	-13,9%	16,5%
	+ 2 jaar	51.294	-0,9%	27,5%
Origine	Allochtonen	46.377	+1,3%	24,9%
	Arbeidsgehandicapten	24.969	-13,6%	13,4%
Werkloosheidsgraad		6,35%	-0,38	
Geslacht	Mannen	5,98%	-0,36	
	Vrouwen	6,79%	-0,41	

Rood = > 5 ppt. boven gemiddelde / Groen = > 5 ppt. onder gemiddelde

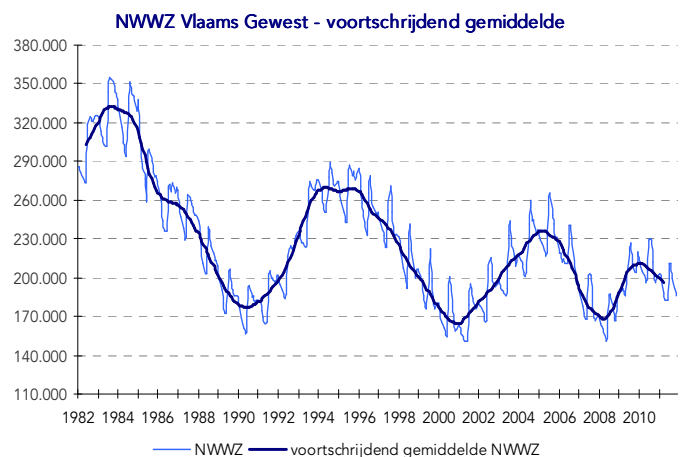
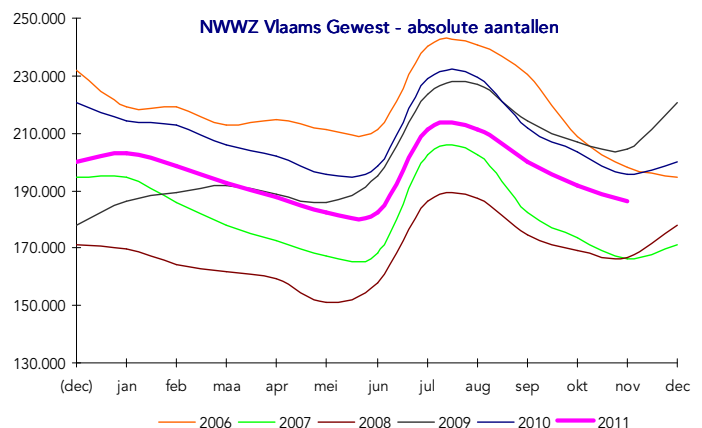

Evolutie Werkloosheid

Vlaanderen telt 186.424 werkzoekenden, dit zijn er 4,8% minder dan vorig jaar. Het dalingsritme situeert zich daarmee op het laagste niveau van het jaar wat erop wijst dat de recessievrees zich begint af te tekenen in de werkzoekendencijfers.

De jeugdwerkloosheid loopt op jaarbasis terug met 5,5%, de middenleeftijdsgroep met 5,2% en de 50-plussers met 3,4%. Binnen deze laatste groep doet de leeftijdstranche 50 tot 55 het goed met een daling van 8,4% terwijl de oudste leeftijdsgroepen hoger noteren: de groep 55 tot 60 jaar stijgt met 0,8% en de 60-plussers met 10%. Een kwart van de Vlaamse werkzoekenden zijn ouder dan 50.

De allochtone werkloosheid stijgt met 1,3%, terwijl de autochtone daalt met -6,6%. Vlaanderen telt 46.377 allochtone werkzoekenden. Dit is bijna één op vier (24,9%) van de geregistreerde arbeidsreserve. Demografie en migratie verklaren mee de toename en het hoge aandeel van de allochtone werkloosheid.

Alle Vlaamse subregio's laten een daling zien. De scherpste daling wordt opgetekend in Brugge (-10,3%).

Maand	Mannen	Vrouwen	Totaal
nov/10	-6,2%	-2,1%	-4,2%
dec/10	-11,3%	-7,1%	-9,3%
jan/11	-6,6%	-3,8%	-5,2%
feb/11	-8,1%	-5,0%	-6,6%
maa/11	-7,8%	-4,7%	-6,4%
apr/11	-9,0%	-5,0%	-7,1%
mei/11	-8,3%	-5,1%	-6,8%
jun/11	-9,5%	-6,6%	-8,1%
jul/11	-9,4%	-5,9%	-7,7%
aug/11	-9,7%	-6,0%	-7,9%
sep/11	-6,7%	-4,3%	-5,5%
okt/11	-6,6%	-5,1%	-5,9%
nov/11	-5,2%	-4,3%	-4,8%

Kenmerken Niet-Werkende Werkzoekenden

Categorie

De NWWZ omvatten de 'werkzoekenden met werkloosheidsuitkeringsaanvraag' (WZUA), de jongeren in wachttijd, de vrij ingeschrevenen en een reeks andere niet-werkende werkzoekenden. De WZUA's zijn met 139.710 de grootste subgroep.

De WZUA's krimpen met 5,7%, de jongeren in wachttijd met 2,4%, en de restgroep 'Andere' met 4,2%. De restgroep 'Andere' verzamelt de werkzoekenden ten laste van het OCMW maar ook de deeltijds lerenden zonder baan. Beide groepen noteren op jaarbasis lager. De vrij ingeschreven werkzoekenden nemen toe met 0,6%.

Geslacht

Vlaanderen telt terug meer mannelijke (95.678) dan vrouwelijke werkzoekenden (90.746). Voor de crisis waren er steevast meer vrouwen dan mannen werkzoekend. De crisis zorgde voor een snelle ommekeer doordat mannen vaker werken in de conjunctuurgevoelige industrie. Deze ommekeer kwam niet plots uit de lucht vallen: het verlies in de voorbije decennia van industriële, vooral mannelijke banen en de groei van tertiaire en quataire sectoren waarin relatief veel vrouwen zijn tewerkgesteld kondigde deze ommekeer aan.

Leeftijd

De crisis was nefast voor de tewerkstellingskansen van jongeren. Het economische herstel nadien vertaalde zich in een daling van het aantal werkzoekende jongeren. In augustus beliep de afname van de jeugdwerkloosheid nog 10%, nu is er een daling met 5,5%. De groeivertraging en de recessievrees drukken het dalingstempo het snelst bij de conjunctuurgevoelige jongeren. Bij de middenleeftijdsgroep vertraagt het dalingsritme van 8,8% in augustus tot 5,2% in november.

De werkzoekende 50-plussers noteren slechts licht lager (-3,4%). Opvallend is dat de leeftijdstranche 50 tot 55 het goed doet met een daling op jaarbasis van 8,4%. Het zijn de oudste leeftijdsgroepen die een slechte prestatie neerzetten: 55 tot 60 jaar plus 0,8%, zestig-plussers plus 10%.

Het aandeel van de 50-plussers komt uit op 27,1%. Het aandeel van de 50-plussers schoot de voorbije jaren omhoog door de zwakke uitstroom, de voortschrijdende vergrijzing, de stijgende vrouwelijke arbeidsmarktdeelnemers en de uitbreiding van de registratiebasis. Oudere werkzoekenden moeten langer beschikbaar blijven voor de arbeidsmarkt: een maximumvrijstelling aanvragen kan nu, behalve schaarse uitzonderingen, pas vanaf 58 jaar en in uitvoering van het Generatiepact moeten bruggepensioneerden, die voor de wettelijke leeftijd van 58 jaar op brugpensioenen gaan, beschikbaar blijven voor de arbeidsmarkt.

Kenmerkend voor de 50-plussers zijn het hoge aandeel laag geschoolden, langdurig werkzoekenden en arbeidsgehandicapten

Studieniveau

Op jaarbasis kennen de middengeschoolde werkzoekenden de zwakste daling (-2,1%). De laaggeschoolde werkzoekenden dalen met 6,0% en de hogeschoolden met 6,5%.

Werkloosheidsduur

De groep zeer langdurig werkzoekenden – langer dan twee jaar werkloos – daalt met amper 0,9% terwijl de groepen die minder dan één jaar en één tot twee jaar werkzoekend zijn met respectievelijk 3,6% en 13,9% krimpen. De tegengestelde ontwikkeling is conjunctuurgebonden: de crisis deed aanvankelijk het aantal kortdurige werkzoekenden oplopen. Het herstel nadien vertaalde zich in een snel teruglopende kortdurige werkloosheid terwijl het aantal werkzoekenden met een werkloosheidsduur van één tot twee jaar nog steeg. Een jaar later dikte de groep aan die twee tot drie jaar werkzoekend waren, en zo verder.

De conjunctuuromslag in 2008 leidt tot een toename van de werkzoekenden die 3 tot 4 jaar (+15,6%) en 4 tot 5 jaar werkzoekend (+18,3%) zijn.

Langdurige werkloosheid is nefast voor de inschakelingskansen van werkzoekenden: lange perioden van inactiviteit eroderen hun arbeidsmarktcompetenties en diepen de afstand tot de arbeidsmarkt uit.

Origine

Vlaanderen telt 46.377 allochtone werkzoekenden. Dit is bijna één op vier (24,9%) van de geregistreerde arbeidsreserve. De allochtone werkloosheid stijgt op jaarbasis (+1,3%) in tegenstelling tot de autochtone werkloosheid die daalt met 6,6%. Demografie en migratie verklaren mee de toename van de allochtone werkloosheid.

Arbeidsgehandicapten

13,4% of 24.969 van de Vlaamse werkzoekenden zijn arbeidsgehandicapt.

Sinds oktober wordt de definitie uit februari 2009 integraal toegepast: sindsdien is een attest of verslag betreffende de arbeidshandicap absoluut noodzakelijk terwijl in de overgangperiode een vermoeden volstond.

Regio

Alle subregio's noteren een daling, wel zijn er aanzienlijke onderlinge verschillen.

West-Vlaanderen kent de grootste daling op jaarbasis.

De West-Vlaamse subregio's Brugge (-10%), Oostende-Westhoek (-7,4%) zetten de sterkste prestaties neer. Antwerpen (-2,1%) kent de kleinste afname.

AMB-regio	nov 2011	nov 2010	Jaarverschil	
			Absoluut	Procent
Antwerpen	42.359	43.288	-929	-2,1%
Mechelen	9.259	9.725	-466	-4,8%
Turnhout	13.067	13.408	-341	-2,5%
Prov. Antwerpen	64.685	66.421	-1.736	-2,6%
Leuven	11.215	11.741	-526	-4,5%
Vilvoorde	14.921	15.410	-489	-3,2%
Prov. Vlaams-Brabant	26.136	27.151	-1.015	-3,7%
Brugge	6.306	7.032	-726	-10,3%
Kortrijk	11.173	11.944	-771	-6,5%
Oostende	10.220	11.035	-815	-7,4%
Prov. West-Vlaanderen	27.699	30.011	-2.312	-7,7%
Aalst	10.731	11.384	-653	-5,7%
Gent	19.476	20.866	-1.390	-6,7%
Sint-Niklaas	11.325	12.012	-687	-5,7%
Prov. Oost-Vlaanderen	41.532	44.262	-2.730	-6,2%
Hasselt	20.130	21.305	-1.175	-5,5%
Tongeren	6.242	6.620	-378	-5,7%
Prov. Limburg	26.372	27.925	-1.553	-5,6%
NWWZ Totaal	186.424	195.770	-9.346	-4,8%

Toelichting

Een gedetailleerde toelichting bij de tabellen (definities, indelingen, waarnemingsveld, ...) wordt verspreid via de VDAB-website (zie <http://arvastat.vdab.be/arvastat/admin/help.html>).

Meer informatie:
 VDAB Studiedienst
 Keizerslaan 11, 1000
 Brussel 02 506 15 88
studiedienst@vdab.be
www.vdab.be/trends