

VDAB WERKLOOSHEIDSBERICHT

November 2014



Kerncijfers werkloosheid

		nov 2014	jaarverschil	aandeel
NWWZ		229.827	+1,9%	
Categorie	WZUA	170.468	+1,9%	74,2%
	BIT	18.179	-1,4%	7,9%
	Vrij ingeschreven	24.620	+2,9%	10,7%
	Andere	16.560	+4,4%	7,2%
Geslacht	Mannen	123.725	+2,1%	53,8%
	Vrouwen	106.102	+1,8%	46,2%
Leeftijd	- 25 jaar	47.083	-2,7%	20,5%
	25 - 50 jaar	122.908	+1,1%	53,5%
	+ 50 jaar	59.836	+7,9%	26,0%
Studieniveau	Laag	104.736	+0,6%	45,6%
	Midden	84.280	+2,8%	36,7%
	Hoog	40.811	+3,8%	17,8%
Werkl.duur	- 1 jaar	124.668	-3,9%	54,2%
	1 - 2 jaar	42.119	+5,8%	18,3%
	+ 2 jaar	63.040	+12,7%	27,4%
Origine	Allochtonen	58.285	+1,6%	25,4%
Arbeidsgehandicapten		31.624	+5,2%	13,8%
Werkloosheidsgraad		7,76%	+0,15	
Geslacht	Mannen	7,75%	+0,17	
	Vrouwen	7,76%	+0,11	

Rood: meer dan 5 procentpunt boven gemiddelde

Groen: meer dan 5 procentpunt onder gemiddelde

NWWZ Vlaams Gewest - absolute aantallen

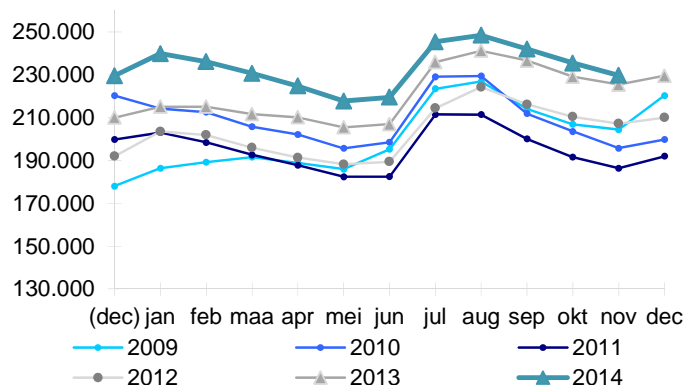

NWWZ Vlaams Gewest - voortschrijdend gemiddelde

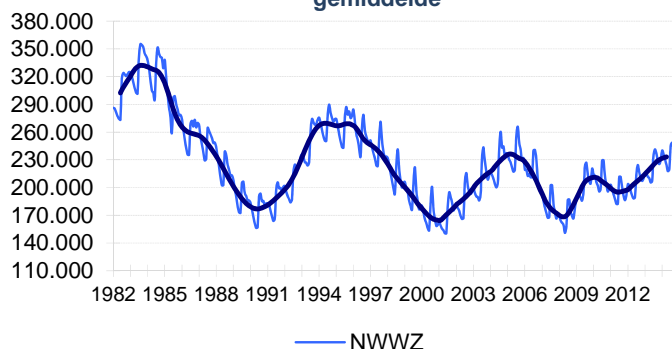

Evolutie Werkloosheid

Vlaanderen telt eind november 229.827 niet-werkende werkzoekenden (NWWZ). Dit zijn er 4.391 of 1,9% meer dan vorig jaar. Tot de NWWZ behoren de werkzoekenden met een werkloosheidsuitkeringsaanvraag (WZUA), de jongeren tijdens hun beroepsinschakelingsstijd (BIT), de vrij ingeschrevenen en een reeks andere niet-werkende werkzoekenden. De WZUA's vormen met 74,2% van de NWWZ, de grootste groep.

Het stijgingsritme van de Vlaamse werkloosheid liep in 2014 terug van +11,5% in januari tot +1,9% in november.

Net zoals in de voorbije maanden is er een opvallende toename bij de 50-plussers (+7,9%). Dat komt doordat werkzoekenden langer beschikbaar moeten blijven voor de arbeidsmarkt. Door het optrekken van de leeftijd voor een maxi-vrijstelling van 58 tot 60 jaar klimt het aantal NWWZ tussen 55 en 60 jaar met 4.500 eenheden of 15,7%.

Kenmerkend voor de oudste leeftijdsgroep zijn het hoge aandeel langdurige en arbeidsgehandicapte werkzoekenden. De groeiende groep 50-plussers drijft zowel langdurige werkloosheid (+ 12,7%) als het aantal arbeidsgehandicapte werkzoekenden (+5,2%) op.

NWWZ - Jaarverschillen

Maand	Mannen	Vrouwen	Totaal
nov 2013	+8,5%	+9,1%	+8,8%
dec 2013	+9,3%	+9,4%	+9,3%
jan 2014	+11,3%	+11,8%	+11,5%
feb 2014	+9,5%	+10,1%	+9,8%
mrt 2014	+8,5%	+9,6%	+9,0%
apr 2014	+6,2%	+7,9%	+7,0%
mei 2014	+5,4%	+6,6%	+6,0%
jun 2014	+5,2%	+7,1%	+6,1%
jul 2014	+3,7%	+4,4%	+4,0%
aug 2014	+3,0%	+3,0%	+3,0%
sep 2014	+2,7%	+1,9%	+2,3%
okt 2014	+3,0%	+2,6%	+2,8%
nov 2014	+2,1%	+1,8%	+1,9%

Kenmerken Niet-Werkende Werkzoekenden

Categorie

Vlaanderen telt eind november 229.827 NWWZ, dit zijn er 4.391 of 1,9% meer dan vorig jaar. De NWWZ omvatten de werkzoekenden met werkloosheidsuitkeringsaanvraag (WZUA), de werkzoekenden tijdens hun beroepsinschakelingstijd, de vrij ingeschrevenen en een reeks andere niet-werkende werkzoekenden:

- De WZUA's zijn met 170.468 de grootste subgroep binnen de NWWZ en stijgen op jaarbasis met 1,9%;
- Het aantal jongeren in beroepsinschakelingstijd (BIT) daalt met 1,4%;
- De vrij ingeschreven werkzoekenden klimmen met 2,9%. De 'vrije werkzoekenden' groeperen de herintreders, de werknemers in vooropzeg die tijdens de opzeg niet moeten werken en migranten die niet in aanmerking komen voor een werkloosheidsuitkering of leefloon. De snelle activering van ontslagen werknemers en de instroom van nieuwkomers die in trajectbegeleiding zitten of zich registreren als werkzoekende stuwt het aantal vrij ingeschreven werkzoekenden omhoog;
- Bij de restgroep 'Andere' (+4,9%) is er eveneens een stijging. Deze groep omvat o.a. de werkzoekenden ten laste van het OCMW maar ook de deeltijds lerenden zonder baan.

Geslacht

Vlaanderen telt meer mannelijke (123.725) dan vrouwelijke werkzoekenden (106.102). Mannen staan voor 53,8% van de Vlaamse werkzoekenden. Sinds de start van de crisis zijn er mannelijke dan vrouwelijke werkzoekenden. Het banenverlies in de industrie trof vooral mannen terwijl vrouwen profiteerden van de groei van de dienstensector en de dienstencheques. Ook de betere schoolse prestaties van meisjes en hun keuze voor opleidingen die aansluiten op de vraag vanuit de tertiaire en quartaire sector spelen een rol.

Leeftijd

De groeiritmes variëren:

- De jeugdwerkloosheid noteert lager (-2,7%).
- De middenleeftijdsgroep stijgt met 1,1%;
- Het aantal werkzoekende 50-plussers groeit met 7,9%. Het optrekken van de leeftijdsgrens voor een maxi-vrijstelling tot 60 jaar sinds 2013 - behalve voor werkzoekenden met een lange beroeps carrière - heeft daar debet aan. Door de hogere leeftijdsgrens stijgt het aantal NWWZ tussen 55 en 60 jaar t.o.v. vorig jaar met 4.500 eenheden of 15,7%. De leeftijdsgroep 50 tot 55 jaar noteert daarentegen lager (-4%).

Studieniveau

De laaggeschoolde werkzoekenden staan voor 45,6% van de Vlaamse werkzoekenden. Op jaarbasis groeit de laaggeschoolde werkloosheid met 0,6%. Dat is trager dan bij de midden- (+2,8%) en de hooggeschoolden (+3,8%).

De tragere toename van de laaggeschoolde werkzoekenden volgt vooral uit de wisseling van de generaties - oudere leeftijdsgroepen die de arbeidsmarkt verlaten hadden minder studiekansen dan de generaties die hun volgden - en niet uit de verbetering van de arbeidsmarktkansen voor laaggeschoolde werkzoekenden.

Het aantal hooggeschoolde en middengeschoolde werkzoekenden groeit, o.a. doordat de tewerkstellingsmotor van de tertiaire en quartaire sector hapert. De budgettaire context dwingt gemeenten, provincies en ook de Vlaamse overheid om zuinig aan te werven. Idem dito voor ziekenhuizen en zorginstellingen. Dat werknemers door de pensioenhervorming langer aan de slag blijven vertraagt bovendien de generatiewissel.

Werkloosheidsduur

54,2% van de Vlaamse werkzoekenden is kortdurig (minder dan 1 jaar), 18,3% is langdurig (tussen 1 en 2 jaar) werkzoekend, en 27,4% is zeer langdurig (meer dan 2 jaar) werkzoekend.

Origine

Vlaanderen telt 58.285 werkzoekenden met een migratieachtergrond of 25,4% van de geregistreerde arbeidsreserve. Deze allochtone werkloosheid stijgt op jaarbasis met 1,6%, de autochtone met 2,1%. De tragere toename kwam er door de huidige kleinere inkomende migratie en een groeiende als Belg geboren derde generatie. Allochtone werkzoekenden worden door VDAB statistisch gedefinieerd als werkzoekenden die een huidige of vorige nationaliteit hebben van buiten de EU-28 of EVA-landen. De VDAB krijgt deze gegevens uit het Rijksregister. De als Belg geboren derde generatie wordt niet gevat door deze definitie.

Arbeidsgehandicapten

13,8% of 31.624 van de Vlaamse werkzoekenden zijn arbeidsgehandicapt.

Regio

De Vlaamse werkloosheid steeg het voorbije jaar met 1,9%. De provincie Oost-Vlaanderen (+5,1%) kent de grootste toename. In Limburg is er daarentegen een jaar-op-jaar daling van de werkloosheid (-1%).

De gedetailleerde werkzoekendencijfers en werkloosheidsgraden naar gemeenten (zie Arvastat) vestigen de aandacht op de grote intergemeentelijke verschillen qua werkloosheidsdruk.

Regio	nov 2014	nov 2013	Jaarverschil	
			Absoluut	Procent
Prov. Antwerpen	79.306	77.937	+1.369	+1,8%
Prov. Vlaams-Brabant	31.285	31.040	+245	+0,8%
Prov. West-Vlaanderen	34.524	33.948	+576	+1,7%
Prov. Oost-Vlaanderen	52.752	50.213	+2.539	+5,1%
Prov. Limburg	31.960	32.298	-338	-1,0%
NWWZ Totaal	229.827	225.436	+4.391	+1,9%

Toelichting

De Arvastat-toepassing biedt u snel en eenvoudig statistieken over de werkloosheid en het werkaanbod in Vlaanderen. Arvastat kan u raadplegen via volgende link: <http://arvastat.vdab.be/arvastat/index.html>. Er is ook een gedetailleerde toelichting bij de tabellen (definities, indelingen, waarnemingsveld, ...) beschikbaar op <http://arvastat.vdab.be/arvastat/admin/help.html>.

Meer informatie:

VDAB, Studiedienst,
Keizerslaan 11, 1000 Brussel
Tel. 02 506 15 88
E-mail: studiedienst@vdab.be
www.vdab.be/trends/



samen sterk voor werk