

VDAB WERKLOOSHEIDSBERICHT

April 2016



samen sterk voor werk

Kerncijfers werkloosheid

		apr 2016	jaarverschil	aandeel
NWWZ		218.725	-4,0%	
Categorie	WZUA	157.031	-7,5%	71,8%
	BIT	12.116	+3,0%	5,5%
	Vrij ingeschreven	30.241	+3,5%	13,8%
	Andere	19.337	+13,9%	8,8%
Geslacht	Mannen	118.232	-4,9%	54,1%
	Vrouwen	100.493	-2,8%	45,9%
Leeftijd	- 25 jaar	39.943	-0,1%	18,3%
	25 - 50 jaar	115.569	-5,7%	52,8%
	+ 50 jaar	63.213	-3,1%	28,9%
Studieniveau	Laag	104.426	-2,1%	47,7%
	Midden	77.611	-5,1%	35,5%
	Hoog	36.688	-6,5%	16,8%
Werkl.duur	- 1 jaar	110.323	-8,1%	50,4%
	1 - 2 jaar	39.548	-4,9%	18,1%
	+ 2 jaar	68.854	+4,2%	31,5%
Origine	Allochtonen	59.975	+1,6%	27,4%
	Arbeidsgehandicapten	32.383	+1,7%	14,8%
Werkloosheidsgraad		7,27%	-0,39	
Geslacht	Mannen	7,35%	-0,44	
	Vrouwen	7,18%	-0,32	

rood= meer dan 5 ppt hoger dan gemiddeld

groen = meer dan 5 ppt lager dan gemiddeld

NWWZ Vlaams Gewest - absolute aantallen

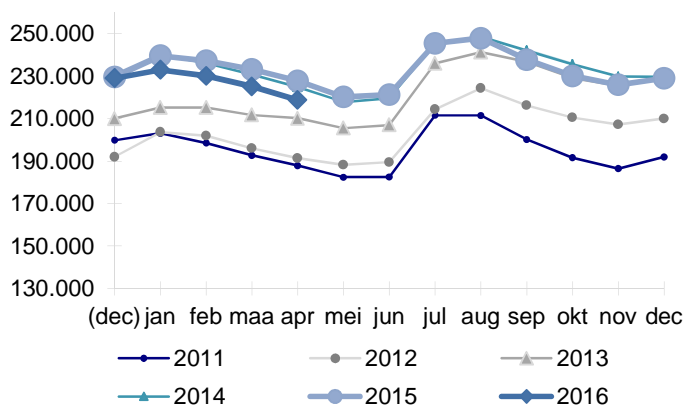

NWWZ Vlaams Gewest - voortschrijdend gemiddelde

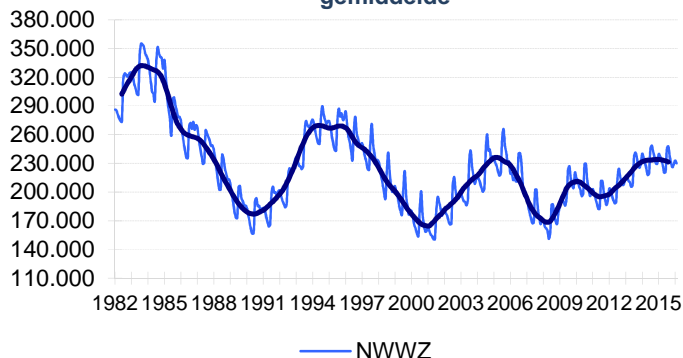

Evolutie Werkloosheid

Vlaanderen telt eind april 218.725 niet-werkende werkzoekenden (NWWZ). Dat zijn er 9.030 of 4% werkzoekenden minder dan vorig jaar. De dalende trend diept zich uit.

De WZUA's, dat zijn werkzoekenden met een werkloosheidsuitkering, krimpen met 7,5%. De beperking in de tijd van de inschakelingsuitkering drukt het aantal WZUA's terwijl er een oprijvend effect uitgaat uit van de langere beschikbaarheid van werkzoekende 55-plussers.

De jongeren in beroepsschakelingstijd (BIT) stijgen met 3%, vooral doordat schoolverlaters, jonger dan 21 jaar en zonder rechtopenende studie (diploma, getuigschrift of attest) pas een inschakelingsuitkering kunnen bekomen vanaf hun 21ste verjaardag. Ze blijven dus langer geregistreerd als BIT-jongere.

De restgroep 'Andere' (+13,9%) omvat de werkzoekende leefloners en deeltijds lerenden zonder baan. Bij deze laatste is er een toename: de jongeren die een éénjarige alternerende opleiding volgen na een initiële opleiding in het buitengewoon secundair onderwijs opleidingsvorm 3, verschijnen sinds kort in de groep 'Andere'.

In Limburg daalt de werkloosheid met 8,8%. De ex-werknemers van Ford verschenen vanaf januari 2015 in de werkzoekendencijfers. Veel ex-werknemers zijn ondertussen terug aan de slag of moeten zich niet langer meer inschrijven als werkzoekende. Dat verklaart de daling.

NWWZ - Jaarverschillen

Maand	Mannen	Vrouwen	Totaal
apr 2015	+1,9%	+0,6%	+1,3%
mei 2015	+1,7%	+0,4%	+1,1%
jun 2015	+1,6%	-0,1%	+0,8%
jul 2015	+0,5%	-0,6%	+0,0%
aug 2015	+0,1%	-0,7%	-0,3%
sep 2015	-1,8%	-1,7%	-1,8%
okt 2015	-2,6%	-2,0%	-2,3%
nov 2015	-1,9%	-1,4%	-1,7%
dec 2015	-0,5%	-0,1%	-0,3%
jan 2016	-3,5%	-1,9%	-2,8%
feb 2016	-3,7%	-2,2%	-3,0%
mrt 2016	-4,5%	-2,2%	-3,5%
apr 2016	-4,9%	-2,8%	-4,0%

Kenmerken Niet-Werkende Werkzoekenden

Categorie

Vlaanderen telt eind april 218.725 NWWZ, dat zijn er 9.030 minder dan vorig jaar. De NWWZ omvatten de werkzoekenden met werkloosheidsuitkeringsaanvraag (WZUA), de werkzoekenden tijdens hun beroepsinschakelingstijd, de vrij ingeschrevenen en een reeks andere niet-werkende werkzoekenden:

- De WZUA's zijn met 157.031 de grootste subgroep binnen de NWWZ en dalen op jaarbasis met 7,5%. Een aanpassing in de werkloosheidsreglementering drukt het aantal WZUA's. Werklozen genieten een uitkering op basis van studies of van werk. De werkloosheidsuitkering op basis van studies - de zogenaamde inschakelingsuitkering - is beperkt tot 36 maanden, eventueel nog verlengd met 24 maanden in specifieke gevallen. De teller voor het berekenen van de periode van uitkeringen is op nul gezet begin 2012. Als gevolg verloor de eerste groep zijn inschakelingsuitkering in januari 2015. De langere beschikbaarheid van oudere werkzoekenden en SWT-ers heeft daarentegen een opdrijvend effect op het WZUA-cijfer;
- De jongeren in beroepsschakelingstijd (BIT) stijgen met 3%, vooral doordat schoolverlaters, jonger dan 21 jaar en zonder rechtopenende studie (diploma, getuigschrift of attest) pas een inschakelingsuitkering kunnen bekomen vanaf hun 21ste verjaardag. Ze blijven dus langer geregistreerd als BIT-jongere;
- De toename van de vrij ingeschreven werkzoekenden (+3,5%) volgt deels uit de gewijzigde regels met betrekking tot de beroepsinschakelingstijd en –uitkering.
- Bij de restgroep 'Andere' (+13,9%) is er een eveneens een stijging. Deze groep omvat o.a. de werkzoekenden ten laste van het OCMW maar ook de deeltijds lerenden zonder baan. Bij deze laatste is er een toename: de jongeren die een éénjarige alternerende opleiding volgen na een initiële opleiding in het buitengewoon secundair onderwijs opleidingsvorm 3, verschijnen sinds kort in de groep 'Andere'.

Geslacht

Vlaanderen telt meer mannelijke (118.232) dan vrouwelijke werkzoekenden (100.493). Mannen staan voor 54,1% van de Vlaamse werkzoekenden. Een decennium terug vormden ze nog een minderheid. De ommekeer baseerde zich op een banenverlies in de industrie waar vooral mannen actief zijn en de groei van de tewerkstelling in de tertiaire en quartaire sector die jobkansen biedt aan vrouwen. De tewerkstelling van laaggeschoolde vrouwen kreeg bovendien een extra-stimulus door de dienstencheques terwijl laaggeschoolde mannen repetitieve jobs in de industrie zagen verdwijnen door automatisering en delocalisatie.

Leeftijd

De groeiritmes variëren:

- De jeugdwerkloosheid daalt met 0,1%;
- De middenleeftijdsgroep krimpt met 5,7%;
- Het aantal werkzoekende 50-plussers neemt af met 3,1%. Doordat werkzoekenden langer moeten beschikbaar blijven voor de arbeidsmarkt groeit het aantal NWWZ in de leeftijdsgroep 60 tot 65 jaar met 3.839 eenheden of 57,8%. De 50- tot 55-jarigen en de 55- tot 60-jarigen daarentegen dalen met respectievelijk 8,2 en 11,2%.

Studieniveau

De laaggeschoolden staan voor 47,7% van de Vlaamse werkzoekenden. Op jaarbasis daalt de laaggeschoolde werkloosheid met 2,1%, de middengeschoolde met 5,1% en de hooggeschoolde met 6,5%.

Werkloosheidsduur

50,4% van de Vlaamse werkzoekenden is kortdurig werkzoekend, 18,1% is langdurig werkzoekend (tussen 1 en 2 jaar) en 31,5% is zeer langdurig werkzoekend (meer dan 2 jaar). De zeer langdurige werkloosheid (+4,2%) groeit, mede doordat oudere werkzoekenden langer beschikbaar blijven.

Origine

Vlaanderen telt 59.975 werkzoekenden met een migratieachtergrond of 27,4% van de geregistreerde arbeidsreserve. De allochtone werkloosheid stijgt op jaarbasis met 1,6%. De impact van de asielcrisis blijft daarmee beperkt. Allochtone werkzoekenden worden door VDAB statistisch gedefinieerd als werkzoekenden die een huidige of vorige nationaliteit hebben van buiten de EU-28 of EVA-landen. De VDAB krijgt deze gegevens uit het Rijksregister. De als Belg geboren derde generatie wordt niet gevat door deze definitie.

Arbeidsgehandicapten

14,8% of 32.383 van de Vlaamse werkzoekenden zijn arbeidsgehandicapt. Op jaarbasis nemen de arbeidsgehandicapten toe met 1,7%. Dat is mede het gevolg van de langere beschikbaarheid.

Regio

De Vlaamse werkloosheid nam het voorbije jaar af met 4%. In Limburg daalt de werkloosheid met 8,8% op jaarbasis. Op 31 december 2014 sloot Ford Genk definitief zijn deuren. De ex-werknemers van Ford en van de toeleveranciers verschenen vanaf januari 2015 in de werkzoekendencijfers. Veel ex-werknemers worden nu – een jaar later – niet meer geteld als werkzoekende omdat ze terug aan het werk zijn of zich niet langer meer moeten inschrijven als werkzoekende.

De gedetailleerde werkzoekendencijfers en werkloosheidsgraden naar gemeenten (zie Arvastat) vestigen de aandacht op de grote intergemeentelijke verschillen qua werkloosheidsdruk.

Toelichting

De Arvastat-toepassing biedt u snel en eenvoudig statistieken over de werkloosheid en het werkaanbod in Vlaanderen.

Arvastat kan u raadplegen via volgende link:
<http://arvastat.vdab.be/arvastat/index.html>.

Er is ook een gedetailleerde toelichting bij de tabellen (definities, indelingen, waarnemingsveld, ...) beschikbaar op
<http://arvastat.vdab.be/arvastat/admin/help.html>.

Regio	apr 2016	apr 2015	Absoluut	Procent
Prov. Antwerpen	76.581	79.117	-2.536	-3,2%
Prov. Vlaams-Brabant	30.217	30.441	-224	-0,7%
Prov. West-Vlaanderen	30.263	32.465	-2.202	-6,8%
Prov. Oost-Vlaanderen	50.766	51.861	-1.095	-2,1%
Prov. Limburg	30.898	33.871	-2.973	-8,8%
NWWZ Totaal	218.725	227.755	-9.030	-4,0%

Meer informatie:

VDAB, Studiedienst,
Keizerslaan 11, 1000 Brussel
Tel. 02 506 15 88
E-mail: studiedienst@vdab.be
www.vdab.be/trends/



samen sterk voor werk