

VDAB WERKLOOSHEIDSBERICHT APRIL 2017



Kerncijfers werkloosheid

		apr 2017	jaarverschil	aandeel
NWWZ		209.172	-4,4%	
Categorie	WZUA	144.921	-7,7%	69,3%
	BIT	11.295	-6,8%	5,4%
	Vrij ingeschreven	30.206	-0,1%	14,4%
	Andere	22.750	+17,7%	10,9%
Geslacht	Mannen	112.884	-4,5%	54,0%
	Vrouwen	96.288	-4,2%	46,0%
Leeftijd	- 25 jaar	37.879	-5,2%	18,1%
	25 - 50 jaar	111.407	-3,6%	53,3%
	+ 50 jaar	59.886	-5,3%	28,6%
Studieniveau	Laag	100.173	-4,1%	47,9%
	Midden	72.572	-6,5%	34,7%
	Hoog	36.427	-0,7%	17,4%
Werkl.duur	- 1 jaar	105.961	-4,0%	50,7%
	1 - 2 jaar	37.233	-5,9%	17,8%
	+ 2 jaar	65.978	-4,2%	31,5%
Origine	Allochtonen	60.497	+0,9%	28,9%
	Arbeidsgehandicapten	32.783	+1,2%	15,7%
Werkloosheidsgraad		6,90%	-0,37	
Geslacht	Mannen	6,99%	-0,36	
	Vrouwen	6,81%	-0,37	

rood= meer dan 5 ppt hoger dan gemiddeld
groen = meer dan 5 ppt lager dan gemiddeld

NWWZ Vlaams Gewest - absolute aantallen

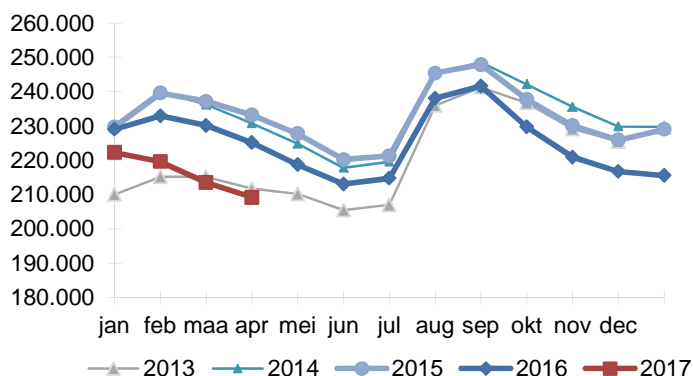

NWWZ Vlaams Gewest - voortschrijdend gemiddelde

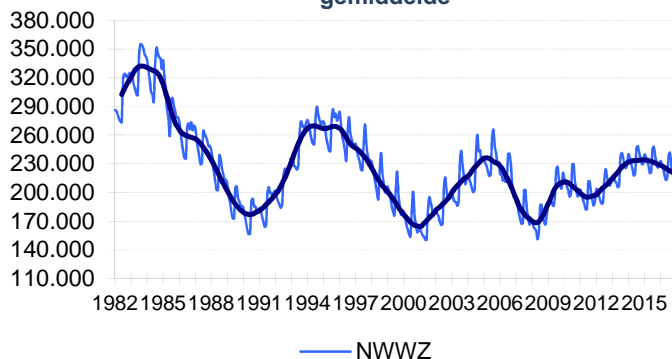

Evolutie Werkloosheid

Eind april telt Vlaanderen 209.172 niet-werkende werkzoekenden (NWWZ). Dat zijn er 9.553 of 4,4% minder dan vorig jaar. De dalende trend houdt aan sinds augustus 2015.

De WZUA's zijn met 144.921 of 69,3%, met voorsprong de grootste groep binnen de NWWZ. De WZUA's dalen op jaarbasis met 7,7%.

De jongeren in beroepsschakelingsstijd (BIT) krimpen eveneens (- 6,8%).

Er is een status-quo bij de vrij ingeschreven werkzoekenden (-0,1%).

De restgroep 'Andere' (+17,7%) stijgt daarentegen. Erkende vluchtelingen met een leefloon die zich registreren als werkzoekende worden bij deze groep geteld.

Opmerkelijk is dat ondanks de langere beschikbaarheid van de oudere werkzoekenden er minder werkzoekende 50-plussers zijn. De 50- tot 55-jarigen en de 55- tot 60-jarigen (allebei -8,2%) compenseren de toename bij de 60-plussers (+9,5%).

De werkloosheid daalt in alle provincies met Limburg (-8,6%) als absolute koploper.

NWWZ - Jaarverschillen

Maand	Mannen	Vrouwen	Totaal
apr 2016	-4,9%	-2,8%	-4,0%
mei 2016	-3,9%	-2,4%	-3,2%
jun 2016	-3,7%	-2,1%	-3,0%
jul 2016	-3,4%	-2,5%	-3,0%
aug 2016	-2,7%	-2,3%	-2,5%
sep 2016	-3,4%	-3,4%	-3,4%
okt 2016	-3,8%	-4,2%	-4,0%
nov 2016	-3,9%	-4,3%	-4,1%
dec 2016	-5,8%	-6,0%	-5,9%
jan 2017	-4,5%	-4,7%	-4,6%
feb 2017	-4,7%	-4,4%	-4,6%
mrt 2016	-5,1%	-5,2%	-5,2%
apr 2017	-4,5%	-4,2%	-4,4%

Kenmerken Niet-Werkende Werkzoekenden

Categorie

Vlaanderen telt eind april 209.172 NWWZ, dat zijn er 9.553 minder dan een jaar eerder. De NWWZ omvatten de werkzoekenden met werkloosheidsuitkeringsaanvraag (WZUA), de werkzoekenden tijdens hun beroepsinschakelingstijd, de vrij ingeschrevenen en een reeks andere niet-werkende werkzoekenden:

- De WZUA's zijn met 144.921 de grootste subgroep binnen de NWWZ en dalen op jaarbasis met 7,7%. Aanpassingen in de werkloosheidsreglementering tekenen zich hierbij af in min en plus. De beperking in de tijd van de inschakelingsuitkering drukt het WZUA-cijfer. Een effect in min gaat ook uit van de strengere toegang tot uitkeringen op basis van studies. Jongeren met een rechtopenende studie zonder diploma, getuigschrift of attest kunnen immers pas vanaf 21 jaar een inschakelingsuitkering krijgen. De langere beschikbaarheid van oudere werkzoekenden en SWT-ers heeft dan weer een opdrijvend effect;
- De jongeren in beroepsinschakelingstijd (BIT) dalen op jaarbasis met 6,8%. Jonge schoolverlaters moeten een beroepsinschakelingstijd van één jaar doorlopen en twee positieve evaluaties van hun zoekgedrag krijgen, vooraleer ze een inschakelingsuitkering ontvangen. Vanaf dan worden ze gerubriceerd bij de WZUA's;
- Er is een status-quo bij de vrij ingeschreven werkzoekenden (-0,1%);
- Bij de restgroep 'Andere' (+17,7%) is er daarentegen een stijging. Deze groep omvat de deeltijds lerenden zonder baan maar ook de werkzoekenden met een leefloon. Erkende vluchtelingen met een leefloon die zich registreren als werkzoekende worden bij deze groep geteld. De migratie uit Syrië, Irak en Afghanistan tekent zich af in deze evolutie.

Geslacht

Vlaanderen telt meer mannelijke (112.884) dan vrouwelijke werkzoekenden (96.288). Mannen staan voor 54% van de Vlaamse werkzoekenden. De positie van mannen verslechterde het voorbije decennium door het banenverlies in de industrie waar vooral mannen actief zijn terwijl de arbeidsmarktkansen van vrouwen stegen door de jobtoename in de tertiaire en quartaire sector. De tewerkstelling van laaggeschoolde vrouwen krijgt bovendien een extra-stimulus door de dienstencheques terwijl laaggeschoolde mannen repetitieve banen in de industrie zien verdwijnen door automatisering en delocalisatie. Meisjes presteren ten slotte ook beter op school. De VDAB-schoolverlatersstudie signaleert dan niet onverwacht dat mannelijke schoolverlaters moeilijker aansluiting vinden met de arbeidsmarkt dan hun vrouwelijke collega's.

Leeftijd

Er is een daling in de drie leeftijdsgroepen:

- De jeugdwerkloosheid daalt met 5,2%;
- De middenleeftijdsgroep krimpt met 3,6%;
- Het aantal werkzoekende 50-plussers neemt af met 5,3%. Doordat werkzoekenden langer moeten beschikbaar blijven voor de arbeidsmarkt groeit het aantal werkzoekende 60-plussers met 1.000 eenheden of 9,5%. De 50- tot 55-jarigen en de 55- tot 60-jarigen daarentegen dalen met 8,2%.

Studieniveau

De laaggeschoolden staan voor 47,9% van de Vlaamse werkzoekenden. De laaggeschoolde werkloosheid daalt met 4,1%, de middengeschoolde met 6,5% en de hooggeschoolde met 0,7%.

Werkloosheidsduur

50,7% van de Vlaamse werkzoekenden is kortdurig werkzoekend, 17,8% is langdurig werkzoekend (tussen 1 en 2 jaar) en 31,5% is zeer langdurig werkzoekend (meer dan 2 jaar).

Origine

Vlaanderen telt 60.497 allochtone werkzoekenden of 28,9% van de geregistreerde arbeidsreserve. De allochtone werkloosheid stijgt op jaarbasis met 0,9%. De recente migratiegolf uit Syrië, Irak en Afghanistan tekent zich af in deze evolutie.

Arbeidsgehandicapten

15,7% of 32.783 van de Vlaamse werkzoekenden zijn arbeidsgehandicapt. Op jaarbasis nemen de arbeidsgehandicapten toe met 1,2%. Dat is mede het gevolg van de langere beschikbaarheid.

Regio

De werkloosheid daalt in alle provincies. De daling is het sterkst in Limburg (-8,6%).

De gedetailleerde werkzoekendcijfers en werkloosheidsgraden naar gemeenten (zie Arvastat) vestigen de aandacht op de grote verschillen qua werkloosheidsdruk.

Regio	Jaarverschil			
	apr 2017	apr 2016	Absoluut	Procent
Prov. Antwerpen	74.179	76.581	-2.402	-3,1%
Prov. Vlaams-Brabant	29.087	30.217	-1.130	-3,7%
Prov. West-Vlaanderen	29.153	30.263	-1.110	-3,7%
Prov. Oost-Vlaanderen	48.504	50.766	-2.262	-4,5%
Prov. Limburg	28.249	30.898	-2.649	-8,6%
NWWZ Totaal	209.172	218.725	-9.553	-4,4%

Toelichting

De Arvastat-toepassing biedt u snel en eenvoudig statistieken over de werkloosheid en het werkaanbod in Vlaanderen. Arvastat kan u raadplegen via volgende link:
<http://arvastat.vdab.be/arvastat/index.html>.

Er is ook een gedetailleerde toelichting bij de tabellen (definities, indelingen, waarnemingsveld, ...) beschikbaar op
<http://arvastat.vdab.be/arvastat/admin/help.html>.

Meer informatie:

VDAB, Studiedienst,
Keizerslaan 11, 1000 Brussel
Tel. 02 506 15 88
E-mail: studiedienst@vdab.be
www.vdab.be/trends/



samen sterk voor werk