

VDAB

WERKLOOSHEIDSBERICHT

Augustus 2014



Kerncijfers werkloosheid

| | | aug 2014 | jaarverschil | aandeel |
|---------------------------|-------------------|----------------|--------------|---------|
| NWWZ | | 248.511 | +3,0% | |
| Categorie | WZUA | 179.423 | +3,5% | 72,2% |
| | BIT | 28.110 | +1,1% | 11,3% |
| | Vrij ingeschreven | 24.738 | +3,2% | 10,0% |
| | Andere | 16.240 | +1,0% | 6,5% |
| Geslacht | Mannen | 129.655 | +3,0% | 52,2% |
| | Vrouwen | 118.856 | +3,0% | 47,8% |
| Leeftijd | - 25 jaar | 59.254 | -3,3% | 23,8% |
| | 25 - 50 jaar | 129.843 | +3,0% | 52,2% |
| | + 50 jaar | 59.414 | +10,1% | 23,9% |
| Studieniveau | Laag | 107.215 | +0,4% | 43,1% |
| | Midden | 90.676 | +4,0% | 36,5% |
| | Hoog | 50.620 | +6,9% | 20,4% |
| Werkl.duur | - 1 jaar | 144.078 | -1,3% | 58,0% |
| | 1 - 2 jaar | 43.096 | +7,5% | 17,3% |
| | + 2 jaar | 61.337 | +11,1% | 24,7% |
| Origine | Allochtonen | 59.171 | +2,3% | 23,8% |
| Arbeidsgehandicapten | | 31.930 | +6,1% | 12,8% |
| Werkloosheidsgraad | | 8,37% | +0,24 | |
| Geslacht | Mannen | 8,11% | +0,26 | |
| | Vrouwen | 8,68% | +0,22 | |

Rood: meer dan 5 procentpunt boven gemiddelde

Groen: meer dan 5 procentpunt onder gemiddelde

NWWZ Vlaams Gewest - absolute aantallen

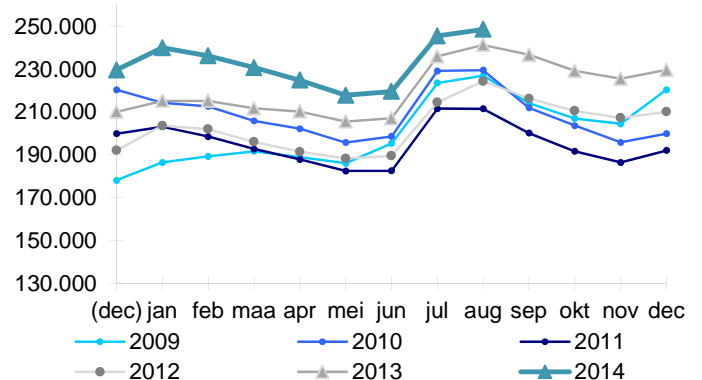

NWWZ Vlaams Gewest - voortschrijdend gemiddelde

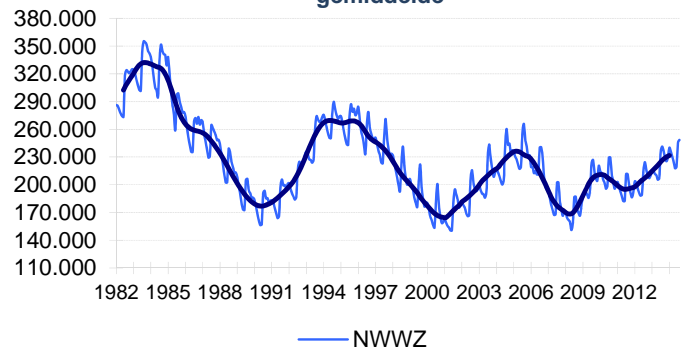

Evolutie Werkloosheid

Vlaanderen telt eind augustus 248.511 niet-werkende werkzoekenden (NWWZ). Dit zijn er 7.219 of 3,0% meer dan vorig jaar. De voorbije maanden liep het groeiritme van de Vlaamse werkloosheid gestadig terug: in januari was er nog een jaar-op-stijging van 11,5%, in augustus zakte het jaarverschil tot 3%.

De NWWZ omvatten de werkzoekenden met een werkloosheidsuitkeringsaanvraag (WZUA), de werkzoekenden tijdens de beroepsinschakelingstijd (BIT), de vrij ingeschrevenen en een reeks andere niet-werkende werkzoekenden. De WZUA's zijn met voorsprong de grootste groep (72,2% van de NWWZ), gevolgd door de BIT-jongeren met een aandeel van 11,3%. De inschrijving van de nieuwe schoolverlaters doet het aandeel van de BIT-jongeren pieken in de zomermaanden.

Naar leeftijd is de evolutie zeer heterogeen: de jeugdwerkloosheid zakt op jaarbasis met 3,3%, de middenleeftijdsgroep groeit met 3% terwijl de 50-plussers met 10,1% stijgen. De toename van de werkloosheid bij de oudste leeftijdsgroep volgt uit het optrekken van de leeftijdsgrens voor een maxi-vrijstelling tot 60 jaar. Daardoor stijgt het aantal NWWZ tussen 55 en 60 jaar met 5.175 of 19,1%. De leeftijdsgroep 50 tot 55-jaar noteert daarentegen lager (-1,3%).

NWWZ - Jaarverschillen

| Maand | Mannen | Vrouwen | Totaal |
|-----------------|--------------|--------------|--------------|
| aug 2013 | +9,6% | +5,4% | +7,6% |
| sep 2013 | +10,4% | +8,5% | +9,5% |
| okt 2013 | +8,9% | +8,8% | +8,8% |
| nov 2013 | +8,5% | +9,1% | +8,8% |
| dec 2013 | +9,3% | +9,4% | +9,3% |
| jan 2014 | +11,3% | +11,8% | +11,5% |
| feb 2014 | +9,5% | +10,1% | +9,8% |
| mrt 2014 | +8,5% | +9,6% | +9,0% |
| apr 2014 | +6,2% | +7,9% | +7,0% |
| mei 2014 | +5,4% | +6,6% | +6,0% |
| jun 2014 | +5,2% | +7,1% | +6,1% |
| jul 2014 | +3,7% | +4,4% | +4,0% |
| aug 2014 | +3,0% | +3,0% | +3,0% |

Kenmerken Niet-Werkende Werkzoekenden

Categorie

Vlaanderen telt eind augustus 248.511 NWWZ, dit zijn er 7.219 of 3% meer dan vorig jaar. De NWWZ omvatten de werkzoekenden met werkloosheidsuitkeringsaanvraag (WZUA), de werkzoekenden tijdens hun beroepsinschakelingstijd, de vrij ingeschrevenen en een reeks andere niet-werkende werkzoekenden:

- De WZUA's zijn met 179.423 de grootste subgroep binnen de NWWZ en stijgen op jaarbasis met 3,5%;
- Het aantal jongeren in beroepsinschakelingstijd (BIT) stijgt met 1,1%;
- De vrij ingeschreven werkzoekenden klimmen met 3,2%. De 'vrije werkzoekenden' groeperen de herintreders, de werknemers in vooropzeg die tijdens de opzeg niet moeten werken en migranten die niet in aanmerking komen voor een werkloosheidsuitkering of leefloon. De snelle activering van ontslagen werknemers en de instroom van nieuwkomers die in trajectbegeleiding zitten of zich registreren als werkzoekende stuwt het aantal vrij ingeschreven werkzoekenden omhoog;
- Bij de restgroep 'Andere' (+1,0%) is er eveneens een stijging. Deze groep omvat o.a. de werkzoekenden ten laste van het OCMW maar ook de deeltijds lerenden zonder baan.

Geslacht

Vlaanderen telt meer mannelijke (129.655) dan vrouwelijke werkzoekenden (118.856). Mannen staan voor 52,2% van de Vlaamse werkzoekenden. Een decennium terug waren er stevast meer vrouwen dan mannen werkzoekend. Het verlies van industriële banen sindsdien trof vooral mannen terwijl vrouwen profiteerden van de groei van de dienstensector en de dienstencheques.

Leeftijd

De groeiritmes variëren:

- De jeugdwerkloosheid noteert lager (-3,3%). De daling situeert zich in hoofdzaak bij de -20-jarigen. Projecten om laaggeschoolde jongeren een opleiding of stageplaats aan te bieden tekenen zich af in deze evolutie;
- De middenleeftijdsgroep stijgt met 3%;
- Het aantal werkzoekende 50-plussers groeit met 10,1%. Het optrekken van de leeftijdsgrens voor een maxi-vrijstelling tot 60 jaar sinds 2013 - behalve voor werkzoekenden met een lange beroeps carrière - heeft daar debet aan. Door de hogere leeftijdsgrens stijgt het aantal NWWZ tussen 55 en 60 jaar t.o.v. vorig jaar met 5.175 eenheden of 19,1%. De leeftijdsgroep 50 tot 55-jaar noteert daarentegen licht lager (-1,3%).

Studieniveau

De laaggeschoolde werkzoekenden staan voor 43,1% van de Vlaamse werkzoekenden. Op jaarbasis groeit de laaggeschoolde werkloosheid met 0,4%. Dat is trager dan bij de midden- (+4,0%) en de hooggeschoolden (+6,9%).

De tragere toename van de laaggeschoolde werkzoekenden volgt vooral uit de wisseling van de generaties - oudere leeftijdsgroepen die de arbeidsmarkt verlaten hadden minder studiekansen dan de generaties die hun volgden - en niet uit de verbetering van de arbeidsmarktkansen voor laaggeschoolde werkzoekenden.

Het aantal hooggeschoolde en middengeschoolde werkzoekenden groeit, o.a. doordat de tewerkstellingsmotor van de tertiaire en quaire sector hapert. De budgettaire context dwingt gemeenten, provincies en ook de Vlaamse overheid om zuinig aan te werven. Idem dito voor ziekenhuizen en zorginstellingen. Dat werknemers door de pensioenhervorming langer aan de slag blijven drukt bovendien de vervangingsvraag. Een vergelijkbaar effect gaat uit van het optrekken van de leeftijdsgrens voor brugpensioen in de private sector. Ook de afbouw van de vervroegde uittrede in het onderwijs (TBS) vertraagt de generatiewissel. De doorbraak van E-commerce, E-banking en andere onlinetoepassingen ten slotte maakt een reeks midden- en hooggeschoolde jobs overbodig.

Werkloosheidsduur

58% van de Vlaamse werkzoekenden is kortdurig (minder dan 1 jaar), 17,3% is langdurig (tussen 1 en 2 jaar) werkzoekend, en 24,7% is zeer langdurig (meer dan 2 jaar) werkzoekend.

Origine

Vlaanderen telt 59.171 werkzoekenden met een migratieachtergrond of 23,8% van de geregistreerde arbeidsreserve. Deze allochtone werkloosheid stijgt op jaarbasis met 2,3%, de autochtone met 3,2%. De tragere toename kwam er door de huidige kleinere inkomende migratie en een groeiende als Belg geboren derde generatie. Allochtone werkzoekenden worden door VDAB statistisch gedefinieerd als werkzoekenden die een huidige of vorige nationaliteit hebben van buiten de EU-28 of EVA-landen. De VDAB krijgt deze gegevens uit het Rijksregister. De als Belg geboren derde generatie wordt niet gevat door deze definitie.

Arbeidsgehandicapten

12,8% of 31.930 van de Vlaamse werkzoekenden zijn arbeidsgehandicapt.

Regio

De Vlaamse werkloosheid steeg het voorbije jaar met 3,0%. De provincie Oost-Vlaanderen (+5,5%) kent de grootste toename. In Limburg (+0,3%) is de stijging het kleinst.

De gedetailleerde werkzoekendencijfers en werkloosheidsgraden naar gemeenten (zie Arvastat) vestigen de aandacht op de grote intergemeentelijke verschillen qua werkloosheidsdruk.

| Regio | aug 2014 | aug 2013 | Jaarverschil | |
|-----------------------|----------------|----------------|---------------|--------------|
| | | | Absoluut | Procent |
| Prov. Antwerpen | 83.261 | 81.413 | +1.848 | +2,3% |
| Prov. Vlaams-Brabant | 34.576 | 33.668 | +908 | +2,7% |
| Prov. West-Vlaanderen | 37.444 | 36.071 | +1.373 | +3,8% |
| Prov. Oost-Vlaanderen | 57.520 | 54.537 | +2.983 | +5,5% |
| Prov. Limburg | 35.710 | 35.603 | +107 | +0,3% |
| NWWZ Totaal | 248.511 | 241.292 | +7.219 | +3,0% |

Toelichting

De Arvastat-toepassing biedt u snel en eenvoudig statistieken over de werkloosheid en het werkaanbod in Vlaanderen. Arvastat kan u raadplegen via volgende link: <http://arvastat.vdab.be/arvastat/index.html>. Er is ook een gedetailleerde toelichting bij de tabellen (definities, indelingen, waarnemingsveld, ...) beschikbaar op <http://arvastat.vdab.be/arvastat/admin/help.html>.

Meer informatie:

VDAB, Studiedienst,
Keizerslaan 11, 1000 Brussel
Tel. 02 506 15 88
E-mail: studiedienst@vdab.be
www.vdab.be/trends/



samen sterk voor werk