

VDAB

WERKLOOSHEIDSBERICHT

AUGUSTUS 2016



Kerncijfers werkloosheid

		aug 2016	jaarverschil	aandeel
NWWZ		241.622	-2,5%	
Categorie	WZUA	164.203	-7,7%	68,0%
	BIT	24.569	+2,7%	10,2%
	Vrij ingeschreven	32.234	+12,9%	13,3%
	Andere	20.616	+18,2%	8,5%
Geslacht	Mannen	126.250	-2,7%	52,3%
	Vrouwen	115.372	-2,3%	47,7%
Leeftijd	- 25 jaar	55.655	-0,6%	23,0%
	25 - 50 jaar	122.304	-3,5%	50,6%
	+ 50 jaar	63.663	-2,1%	26,3%
Studieniveau	Laag	107.705	+0,2%	44,6%
	Midden	83.585	-5,0%	34,6%
	Hoog	50.332	-3,9%	20,8%
Werkl.duur	- 1 jaar	131.407	-5,1%	54,4%
	1 - 2 jaar	40.794	-1,4%	16,9%
	+ 2 jaar	69.421	+2,1%	28,7%
Origine	Allochtonen	62.154	+3,4%	25,7%
Arbeidsgehandicapten		33.643	+3,2%	13,9%
Werkloosheidsgraad		8,03%	-0,28	
Geslacht	Mannen	7,84%	-0,26	
	Vrouwen	8,24%	-0,30	

NWWZ Vlaams Gewest - absolute aantallen

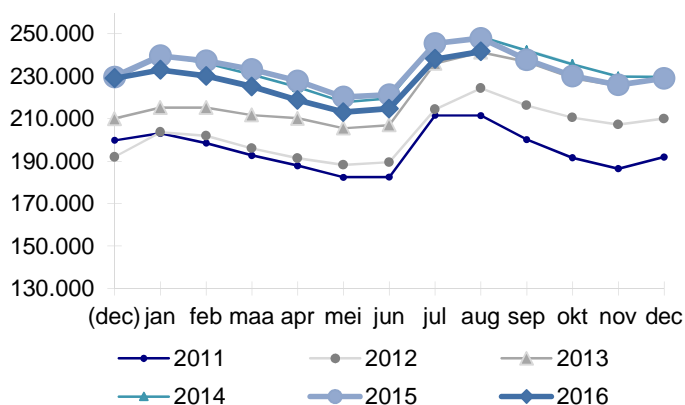

NWWZ Vlaams Gewest - voortschrijdend gemiddelde

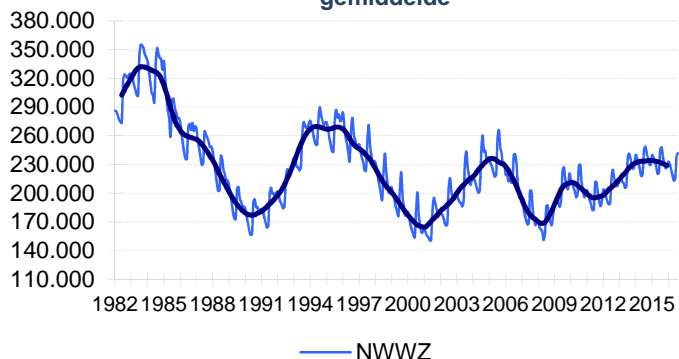

Evolutie Werkloosheid

Vlaanderen telt eind augustus 241.622 niet-werkende werkzoekenden (NWWZ). Dat zijn er 6.204 of 2,5% minder dan een jaar eerder. De dalende trend zet zich daarmee door.

De afname komt exclusief op het conto van de werkzoekenden met een uitkeringsaanvraag (WZUA): ze noteren niet enkel fors lager (-7,7%) maar vormen met een aandeel van 68% ook de grootste groep binnen de werkzoekenden. De jongeren in beroepsschakelingstijd (BIT), de vrij ingeschreven werkzoekenden en de restgroep 'Andere' stijgen daarentegen met respectievelijk 2,7%, 12,9% en 18,2%.

Naast de conjunctuur tekenen ook administratieve redenen zich af in de evolutie van de WZUA's. De beperking in de tijd van de inschakelingsuitkering drukt het aantal WZUA's net als het uitstellen van de inschakelingsuitkering tot 21 jaar voor bepaalde jongeren zonder diploma. Een oprijvend effect gaat daarentegen uit van de langere beschikbaarheid. Dat de WZUA's langer beschikbaar blijven resulteert in meer werkzoekende 60-plussers (+38,5%). In de leeftijdstranches 50 tot 55 (-6,8%) en 55 tot 60 jaar (-9%) is er wel een afname.

De betere conjunctuur vertaalt zich in minder kortdurige werkzoekenden (minder dan 1 jaar werkzoekend -5,1%). De langdurige werkloosheid (+2,1%) daarentegen stijgt, de langere beschikbaarheid voor de arbeidsmarkt van 60-plussers is daar niet vreemd aan.

De werkloosheid daalt in alle provincies. De daling is het sterkst in West-Vlaanderen (-5,3%).

NWWZ - Jaarverschillen

Maand	Mannen	Vrouwen	Totaal
aug 2015	+0,1%	-0,7%	-0,3%
sep 2015	-1,8%	-1,7%	-1,8%
okt 2015	-2,6%	-2,0%	-2,3%
nov 2015	-1,9%	-1,4%	-1,7%
dec 2015	-0,5%	-0,1%	-0,3%
jan 2016	-3,5%	-1,9%	-2,8%
feb 2016	-3,7%	-2,2%	-3,0%
mrt 2016	-4,5%	-2,2%	-3,5%
apr 2016	-4,9%	-2,8%	-4,0%
mei 2016	-3,9%	-2,4%	-3,2%
jun 2016	-3,7%	-2,1%	-3,0%
jul 2016	-3,4%	-2,5%	-3,0%
aug 2016	-2,7%	-2,3%	-2,5%

Kenmerken Niet-erkende Werkzoekenden

Categorie

Vlaanderen telt eind augustus 241.622 NWWZ, dat zijn er 6.204 minder dan een jaar eerder. De NWWZ omvatten de werkzoekenden met werkloosheidsuitkeringsaanvraag (WZUA), de werkzoekenden tijdens hun beroepsinschakelingstijd, de vrij ingeschrevenen en een reeks andere niet-werkende werkzoekenden:

- De WZUA's zijn met 164.203 de grootste subgroep binnen de NWWZ en dalen op jaarbasis met 7,7%. Aanpassingen in de werkloosheidsreglementering tekenden zich af in min en plus. De beperking in de tijd van de inschakelingsuitkering tot 36 maanden, eventueel nog verlengd met 24 maanden, drukt het WZUA-cijfer. Een effect in min gaat ook uit van de strengere toegang tot uitkeringen op basis van studies. Jongeren met een rechtopenende studie zonder diploma, getuigschrift of attest kunnen pas vanaf 21 jaar een inschakelingsuitkering krijgen. De langere beschikbaarheid van oudere werkzoekenden en SWT-ers heeft daarentegen een oprijvend effect;
- De jongeren in beroepsschakelingstijd (BIT) stijgen op jaarbasis met 2,7%. Jonge schoolverlaters moeten een beroepsinschakelingstijd van één jaar doorlopen en twee positieve evaluaties van hun zoekgedrag krijgen, vooraleer ze een inschakelingsuitkering ontvangen. Vanaf dan worden ze gerubriceerd bij de WZUA's;
- De toename van de vrij ingeschreven werkzoekenden (+12,9%) volgt deels uit de gewijzigde regels met betrekking tot de beroepsinschakelingstijd en -uitkering;
- Bij de restgroep 'Andere' (+18,2%) is er eveneens een stijging. Deze groep omvat o.a. de werkzoekenden ten laste van het OCMW maar ook de deeltijds lerenden zonder baan.

Geslacht

Vlaanderen telt meer mannelijke (126.250) dan vrouwelijke werkzoekenden (115.372). Mannen staan voor 52,3% van de Vlaamse werkzoekenden. Een decennium terug vormden ze nog een minderheid. De ommekeer baseerde zich op een banenverlies in de industrie waar vooral mannen actief zijn en de groei van de tewerkstelling in de tertiaire en quartaire sector met jobkansen voor vrouwen. Deze evolutie volgt ook uit de betere schoolse prestaties van meisjes: 58% van de vrouwelijke schoolverlaters is hooggeschoold, bij de jongens zijn er dat 39%. De jaarlijkse VDAB-schoolverlatersstudie signaleert dan niet onverwacht dat mannelijke schoolverlaters gemiddeld moeilijker aansluiting vinden met de arbeidsmarkt dan hun vrouwelijke collega's. De tewerkstelling van laaggeschoolde vrouwen kreeg bovendien een extra-stimulus door de dienstencheques terwijl laaggeschoolde mannen repetitieve jobs in de industrie zagen verdwijnen door automatisering en delokalisatie.

Leeftijd

De groeiritmes variëren:

- De jeugdwerkloosheid daalt met 0,6%. Bij de min-20-jarigen zien we daarentegen nog een stijging. De opname in de werkzoekendencijfers van de jongeren die een éénjarige alternerende opleiding volgen na een initiële opleiding in het buitengewoon secundair onderwijs opleidingsvorm 3, heeft daar debet aan;
- De middenleeftijdsgroep krimpt met 3,5%;
- Het aantal werkzoekende 50-plussers neemt af met 2,1%. Doordat werkzoekenden langer moeten beschikbaar blijven voor de arbeidsmarkt groeit het aantal werkzoekende 60-plussers met 3.227 eenheden of 38,5%. De 50- tot 55-jarigen en de 55- tot 60-jarigen daarentegen dalen met respectievelijk 6,8 en 9%.

Studieniveau

De laaggeschoolden staan voor 44,6% van de Vlaamse werkzoekenden. Op jaarbasis stijgt de laaggeschoolde werkloosheid met 0,2% terwijl de middengeschoolde (-5%) en de hooggeschoolde (-3,9%) werkloosheid dalen.

Werkloosheidsduur

54,4% van de Vlaamse werkzoekenden is kortdurig werkzoekend, 16,9% is langdurig werkzoekend (tussen 1 en 2 jaar) en 28,7% is zeer langdurig werkzoekend (meer dan 2 jaar). De zeer langdurige werkloosheid (+2,1%) groeit, mede doordat oudere werkzoekenden langer beschikbaar blijven.

Origine

Vlaanderen telt 62.154 werkzoekenden met een migratieachtergrond of 25,7% van de geregistreerde arbeidsreserve. De allochtone werkloosheid stijgt op jaarbasis met 3,4%. Allochtone werkzoekenden worden door VDAB statistisch gedefinieerd als werkzoekenden die een huidige of vorige nationaliteit hebben van buiten de EU-28 of EVA-landen. De VDAB krijgt deze gegevens uit het Rijksregister. De als Belg geboren derde generatie wordt niet gevat door deze definitie.

Arbeidsgehandicapten

13,9% of 33.643 van de Vlaamse werkzoekenden zijn arbeidsgehandicapt. Op jaarbasis nemen de arbeidsgehandicapten toe met 3,2%. Dat is mede het gevolg van de langere beschikbaarheid.

Regio

De werkloosheid daalt in alle provincies. De daling is het sterkst in West-Vlaanderen (-5,3%) waar de werkloosheidsdruk al laag is.

In Limburg daalt de werkloosheid met 4,8%. Vorig jaar dreven de ex-werknemers van Ford de Limburgse cijfers op. Velen zijn ondertussen terug aan de slag of moeten zich niet langer meer inschrijven als werkzoekende.

De gedetailleerde werkzoekendencijfers en werkloosheidsgraden naar gemeenten (zie Arvastat) vestigen de aandacht op de grote verschillen qua werkloosheidsdruk.

Regio	Jaarverschil			
	aug 2016	aug 2015	Absoluut	Procent
Prov. Antwerpen	82.579	83.781	-1.202	-1,4%
Prov. Vlaams-Brabant	33.731	34.139	-408	-1,2%
Prov. West-Vlaanderen	34.526	36.443	-1.917	-5,3%
Prov. Oost-Vlaanderen	56.371	57.314	-943	-1,6%
Prov. Limburg	34.415	36.149	-1.734	-4,8%
NWWZ Totaal	241.622	247.826	-6.204	-2,5%

Toelichting

De Arvastat-toepassing biedt u snel en eenvoudig statistieken over de werkloosheid en het werkaanbod in Vlaanderen.

Arvastat kan u raadplegen via volgende link:

<http://arvastat.vdab.be/arvastat/index.html>.

Er is ook een gedetailleerde toelichting bij de tabellen (definities, indelingen, waarnemingsveld, ...) beschikbaar op

<http://arvastat.vdab.be/arvastat/admin/help.html>.

Meer informatie:

VDAB, Studiedienst,
Keizerslaan 11, 1000 Brussel
Tel. 02 506 15 88
E-mail: studiedienst@vdab.be
www.vdab.be/trends/

VDAB

samen sterk voor werk