

VDAB WERKLOOSHEIDSBERICHT

Februari 2015



Kerncijfers werkloosheid

		feb 2015	jaarverschil	aandeel
NWWZ		237.201	+0,4%	
Categorie	WZUA	175.148	-1,0%	73,8%
	BIT	15.240	-9,3%	6,4%
	Vrij ingeschreven	29.724	+13,5%	12,5%
	Andere	17.089	+5,4%	7,2%
Geslacht	Mannen	129.770	+0,9%	54,7%
	Vrouwen	107.431	-0,2%	45,3%
Leeftijd	- 25 jaar	45.348	-5,9%	19,1%
	25 - 50 jaar	127.322	-1,8%	53,7%
	+ 50 jaar	64.531	+10,7%	27,2%
Studieniveau	Laag	109.356	-1,0%	46,1%
	Midden	88.153	+0,6%	37,2%
	Hoog	39.692	+4,2%	16,7%
Werkl.duur	- 1 jaar	127.930	-5,4%	53,9%
	1 - 2 jaar	43.639	+3,5%	18,4%
	+ 2 jaar	65.632	+11,6%	27,7%
Origine	Allochtonen	60.226	+0,0%	25,4%
Arbeidsgehandicapten		32.249	+2,4%	13,6%
Werkloosheidsgraad		8,02%	+0,04	
Geslacht	Mannen	8,15%	+0,08	
	Vrouwen	7,86%	-0,01	

Rood: meer dan 5 procentpunt boven gemiddelde

Groen: meer dan 5 procentpunt onder gemiddelde

NWWZ Vlaams Gewest - absolute aantallen

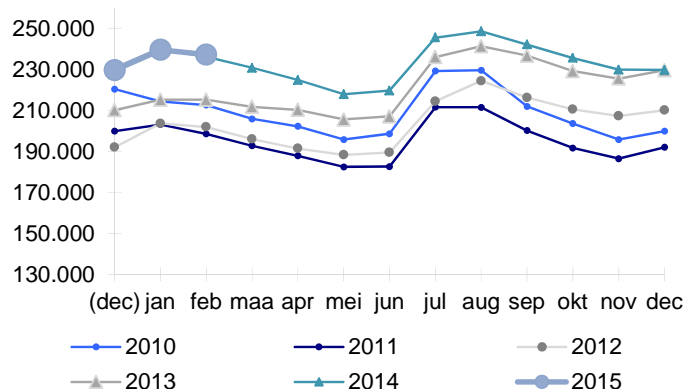

NWWZ Vlaams Gewest - voortschrijdend gemiddelde

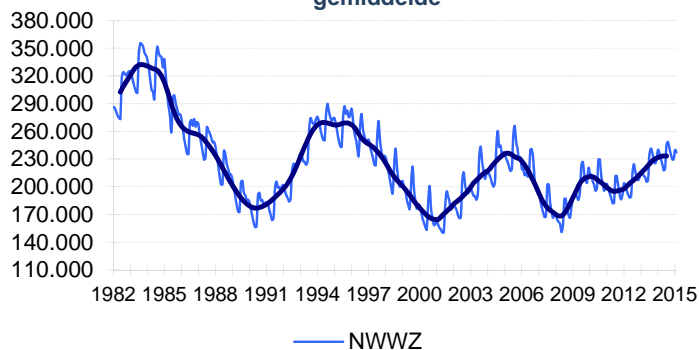

Evolutie Werkloosheid

Vlaanderen telt eind februari 237.201 niet-werkende werkzoekenden (NWWZ). Dat zijn er 1.033 of 0,4% meer dan vorig jaar. Vorige maand kende de werkloosheid nog een lichte daling. Dit wijst niet op een verslechterde arbeidsmarkt. Naast de impact van Ford Genk, zijn vooral gewijzigde Federale regels verantwoordelijk voor deze toename.

Vooral de maatregelen waardoor werkzoekenden langer beschikbaar moeten blijven hebben een invloed op het aantal 55-plussers. Het aantal NWWZ in de leeftijdsgroep 55 en 60 jaar groeit met 4.669 eenheden of 15,3% en de 60- tot 65-jarigen klimmen met 2.301 of 80%.

De sluiting van Ford Genk ten slotte drijft de Limburgse werkloosheid (+3,3%) op. Oost-Vlaanderen is de enige andere provincie waar het aantal werkzoekenden nog toeneemt (+0,9%).

De NWWZ omvatten o.a. de werkzoekenden met een werkloosheidsuitkering (WZUA). Deze uitkering wordt toegekend op basis van studies of werk. De inschakelingsuitkering op basis van studies is in principe beperkt tot 36 maanden. Deze periode verstreek ten vroegste op 31 december 2014 en daardoor kunnen vanaf januari 2015 de werklozen die niet voldoende lang gewerkt hadden om een uitkering te krijgen op basis van werk, hun werkloosheidsuitkering verliezen. In een eerste fase treft deze maatregel vooral WZUA's uit de middenleeftijdsgroep, die daardoor mogelijk uit de statistieken verdwijnen.

NWWZ - Jaarverschillen

Maand	Mannen	Vrouwen	Totaal
feb 2014	+9,5%	+10,1%	+9,8%
mrt 2014	+8,5%	+9,6%	+9,0%
apr 2014	+6,2%	+7,9%	+7,0%
mei 2014	+5,4%	+6,6%	+6,0%
jun 2014	+5,2%	+7,1%	+6,1%
jul 2014	+3,7%	+4,4%	+4,0%
aug 2014	+3,0%	+3,0%	+3,0%
sep 2014	+2,7%	+1,9%	+2,3%
okt 2014	+3,0%	+2,6%	+2,8%
nov 2014	+2,1%	+1,8%	+1,9%
dec 2014	+0,0%	+0,1%	+0,1%
jan 2015	+0,0%	-0,4%	-0,2%
feb 2015	+0,9%	-0,2%	+0,4%

Kenmerken Niet-Werkende Werkzoekenden

Categorie

Vlaanderen telt eind februari 237.201 NWWZ, dit zijn er 1.033 of 0,4% meer dan vorig jaar. De NWWZ omvatten de werkzoekenden met werkloosheidsuitkeringsaanvraag (WZUA), de werkzoekenden tijdens hun beroepsinschakelingstijd, de vrij ingeschrevenen en een reeks andere niet-werkende werkzoekenden:

- De WZUA's zijn met 175.148 de grootste subgroep binnen de NWWZ en dalen op jaarbasis met 1%.

Een werkloosheidsuitkering kan worden toegekend op basis van studies of werk. De uitkering op basis van studies - de zogenaamde inschakelingsuitkering - is beperkt tot 36 maanden. Deze periode verstreek ten vroegste op 31 december 2014. Vanaf januari 2015 kunnen werklozen die niet voldoende lang gewerkt hadden om een uitkering te verkrijgen op basis van werk, hun werkloosheidsuitkering verliezen. In een eerste fase treft die maatregel vooral WZUA's uit de middenleeftijdsgroep. Eens de beperking in de tijd op kruissnelheid zal zijn, daalt de leeftijdsamenstelling snel.

Vanaf 1 januari 2015 moet de eerste aanvraag om inschakelingsuitkeringen worden ingediend vóór de 25ste verjaardag (vroeger was dat de 30ste verjaardag). Het cijfermatige effect van deze wijziging zal beperkt zijn.

Vanaf 1 september 2015 moet de jongere onder de 21 jaar die een inschakelingsuitkering aanvraagt, in het bezit zijn van een diploma hoger secundair onderwijs of een alternerende opleiding met succes hebben afgerond. De persoon die niet voldoet aan die voorwaarde, maar die studies heeft beëindigd die het recht openen, kan een nieuwe aanvraag indienen eens hij de leeftijd van 21 jaar heeft bereikt.

Het effect in min op de NWWZ van de hierboven opgesomde maatregelen zal in de praktijk gedrukt worden doordat werkzoekenden die hun inschakelingsuitkering verliezen of niet langer kunnen aanvragen zich wel nog kunnen inschrijven als vrije werkzoekende of als werkzoekende OCMW-steuntrekker.

Een effect in plus op de WZUA's ouder dan 50 ten slotte, volgt uit de maatregelen die ervoor zorgen dat werklozen langer beschikbaar blijven voor de arbeidsmarkt;

- Het aantal jongeren in beroepsinschakelingstijd (BIT) daalt met 9,3%. Dat ligt in de lijn van de vorige maanden.
- De vrij ingeschreven werkzoekenden klimmen met 13,5%. De 'vrije werkzoekenden' groeperen de herintreders, de werknemers in vooropzeg die tijdens de opzeg niet moeten werken en migranten die niet in aanmerking komen voor een werkloosheidsuitkering of leefloon.

De snelle activering van ontslagen werknemers en de instroom van nieuwkomers die in trajectbegeleiding zitten of zich registreren als werkzoekende stuwt het aantal vrij ingeschreven werkzoekenden omhoog. Ook de werkzoekende ex-Ford werknemers die begeleid worden in de tewerkstellingscellen worden gerubriceerd bij de vrij ingeschreven werkzoekenden;

- Bij de restgroep 'Andere' (+5,4%) is er eveneens een stijging. Deze groep omvat o.a. de werkzoekenden ten laste van het OCMW maar ook de deeltijds lerenden zonder baan.

Geslacht

Vlaanderen telt meer mannelijke (129.770) dan vrouwelijke werkzoekenden (107.431). Mannen staan nu voor 54,7% van de Vlaamse werkzoekenden.

Voor de crisis waren de mannen nog in de minderheid. Het banenverlies in de industrie trof vooral mannen. Vrouwen hadden minder last van de crisis doordat ze vaker werken in de dienstensector die beter weerstand bood aan de crisis. De groei van de dienstencheques schraagde eveneens de arbeidsmarktpositie van vrouwen. Ook de betere schoolse prestaties van meisjes en hun keuze voor opleidingen die aansluiten op de vraag vanuit de tertiaire en quataire sector spelen een rol. Het voorbij jaar was de evolutie van de mannelijke en vrouwelijke werkloosheid terug vergelijkbaar.

Leeftijd

De groeiritmes variëren:

- De jeugdwerkloosheid daalt met 5,9%;
- De middenleeftijdsgroep krimpt met 1,8%;
- Het aantal werkzoekende 50-plussers groeit met 10,7%. Dat werkzoekenden langer beschikbaar moeten blijven voor de arbeidsmarkt tekent zich af in de oudste leeftijdscategorieën: het aantal NWWZ in de leeftijdsgroep 55 en 60 jaar groeit met 4.669 eenheden of 15,3% en de 60- tot 65-jarigen klimmen met 2.301 of 80%. De leeftijdsgroep 50 tot 55 jaar daarentegen noteert lager (-3%).

Studieniveau

De laaggeschoolde werkzoekenden staan voor 46,1% van de Vlaamse werkzoekenden. Op jaarbasis krimpt de laaggeschoolde werkloosheid met 1%. De midden- (+0,6%) en de hooggeschoolden (+4,2%) klokkken hoger af.

De afname van de laaggeschoolde werkzoekenden volgt vooral uit de wisseling van de generaties - oudere leeftijdsgroepen die de arbeidsmarkt verlaten hadden minder studiekansen dan de generaties die hun volgden - en niet uit de verbetering van de arbeidsmarktkansen voor laaggeschoolde werkzoekenden.

Het aantal hooggeschoolde werkzoekenden groeit door de hogere scholarisatie en ook doordat de tewerkstellingsmotor van de tertiaire en quataire sector hapert. De budgettaire context dwingt gemeenten, provincies en ook de Vlaamse overheid om zuinig aan te werven. Idem dito voor ziekenhuizen en zorginstellingen. Dat werknemers door de pensioenhervorming langer aan de slag blijven vertraagt bovendien de generatiewissel.

Werkloosheidsduur

53,9% van de Vlaamse werkzoekenden is kortdurig (minder dan 1 jaar), 18,4% is langdurig (tussen 1 en 2 jaar) werkzoekend, en 27,7% is zeer langdurig (meer dan 2 jaar) werkzoekend. De langdurige werkloosheid groeit, mede doordat er meer oudere werkzoekenden zijn.

Origine

Vlaanderen telt 60.226 werkzoekenden met een migratieachtergrond of 25,4% van de geregistreerde arbeidsreserve. De allochtone werkloosheid stabiliseert op hetzelfde niveau als vorig jaar. Allochtone werkzoekenden worden door VDAB statistisch gedefinieerd als werkzoekenden die een huidige of vorige nationaliteit hebben van buiten de EU-28 of EVA-landen. De VDAB krijgt deze gegevens uit het Rijksregister. De als Belg geboren derde generatie wordt niet gevat door deze definitie.

Arbeidsgehandicapten

13,6% of 32.249 van de Vlaamse werkzoekenden zijn arbeidsgehandicapt.

Regio

De Vlaamse werkloosheid steeg het voorbije jaar met 0,4%. De sluiting van Ford Genk drijft de Limburgse werkloosheid (+3,3%) op. In december was er nog een daling op jaarbasis (-3,6%).

De gedetailleerde werkzoekendencijfers en werkloosheidsgraden naar gemeenten (zie Arvastat) vestigen de aandacht op de grote intergemeentelijke verschillen qua werkloosheidsdruk.

Regio			Jaarverschil	
	feb 2015	feb 2014	Absoluut	Procent
Prov. Antwerpen	81.099	81.130	-31	-0,0%
Prov. Vlaams-Brabant	31.561	32.073	-512	-1,6%
Prov. West-Vlaanderen	35.425	35.449	-24	-0,1%
Prov. Oost-Vlaanderen	53.575	53.096	+479	+0,9%
Prov. Limburg	35.541	34.420	+1.121	+3,3%
NWWZ Totaal	237.201	236.168	+1.033	+0,4%

Toelichting

De Arvastat-toepassing biedt u snel en eenvoudig statistieken over de werkloosheid en het werkaanbod in Vlaanderen.

Arvastat kan u raadplegen via volgende link:
<http://arvastat.vdab.be/arvastat/index.html>.

Er is ook een gedetailleerde toelichting bij de tabellen (definities, indelingen, waarnemingsveld, ...) beschikbaar op
<http://arvastat.vdab.be/arvastat/admin/help.html>.

Meer informatie:

VDAB, Studiedienst,
Keizerslaan 11, 1000 Brussel
Tel. 02 506 15 88
E-mail: studiedienst@vdab.be
www.vdab.be/trends/