

VDAB WERKLOOSHEIDSBERICHT

Maart 2016



samen sterk voor werk

Kerncijfers werkloosheid

		maa 2016	jaarverschil	aandeel
NWWZ		225.107	-3,5%	
Categorie	WZUA	161.836	-6,3%	71,9%
	BIT	13.227	-1,2%	5,9%
	Vrij ingeschreven	30.653	+1,8%	13,6%
	Andere	19.391	+14,2%	8,6%
Geslacht	Mannen	121.895	-4,5%	54,1%
	Vrouwen	103.212	-2,2%	45,9%
Leeftijd	- 25 jaar	42.517	-0,8%	18,9%
	25 - 50 jaar	118.991	-4,9%	52,9%
	+ 50 jaar	63.599	-2,4%	28,3%
Studieniveau	Laag	106.248	-2,1%	47,2%
	Midden	80.102	-4,9%	35,6%
	Hoog	23.360	-2,6%	10,4%
Werkl.duur	- 1 jaar	115.909	-7,0%	51,5%
	1 - 2 jaar	40.130	-6,0%	17,8%
	+ 2 jaar	69.068	+5,0%	30,7%
Origine	Allochtonen	60.781	+1,6%	27,0%
Arbeidsgehandicapten		32.464	+1,8%	14,4%
Werkloosheidsgraad		7,54%	-0,30	
Geslacht	Mannen	7,60%	-0,40	
	Vrouwen	7,46%	-0,19	

NWWZ Vlaams Gewest - absolute aantallen

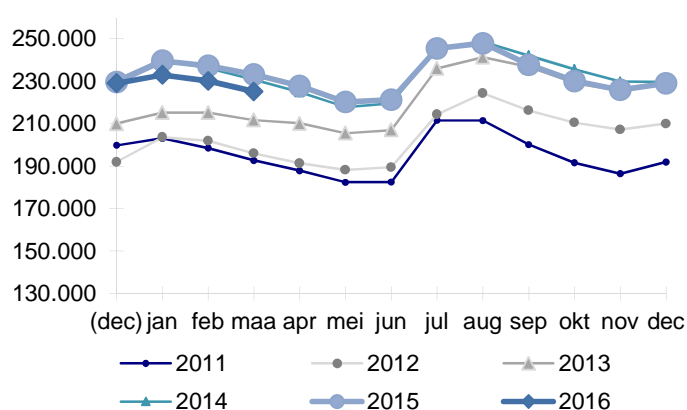

NWWZ Vlaams Gewest - voortschrijdend gemiddelde

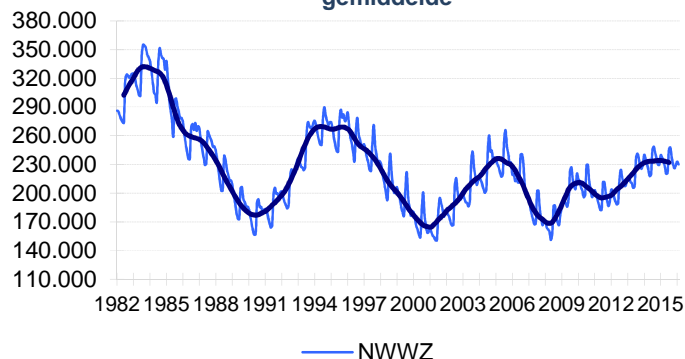

Evolutie Werkloosheid

Vlaanderen telt eind maart 225.107 niet-werkende werkzoekenden (NWWZ). Dat zijn er 8.057 of 3,5% minder dan vorig jaar. De dalende trend zet zich daar mee door.

De WZUA's en de jongeren in beroepsschakelingstijd (BIT) krimpen met respectievelijk 6,3% en 1,2%. Deze daling is een gevolg van zowel de betere arbeidsmarktperspectieven als van wijzigingen in de werkloosheidsreglementering. De vrij ingeschreven werkzoekenden (+1,8%) en 'Andere' (+14,2%) klokken daarentegen hoger af. 'Andere' omvat de werkzoekende leefloners maar ook de deeltijds lerenden zonder baan.

Er zijn meer mannen (54,1%) dan vrouwen (45,9%) werkzoekend. Een decennium terug waren de mannen nog in de minderheid. Het banenverlies in de industrie trof de mannen bijzonder hard terwijl vrouwen mee surften op de banengroei in de tertiaire en quartaire sector en het succes van de dienstencheques.

De werkloosheid daalt zowel bij de jeugd (-0,8%), de middenleeftijdsgroep (-4,9%) als bij de 50-plussers (-2,4%). Door de langere beschikbaarheid stijgt het aantal werkzoekende 60-plussers met 68,9% van 6.023 vorig jaar naar 10.172 nu.

In Limburg daalt de werkloosheid met 8,4%. De ex-werknemers van Ford verschenen vanaf januari 2015 in de werkzoekencijfers. Veel ex-werknemers zijn ondertussen terug aan de slag of moeten zich niet langer meer inschrijven als werkzoekende. Dat verklaart de daling.

NWWZ - Jaarverschillen

Maand	Mannen	Vrouwen	Totaal
mrt 2015	+1,8%	+0,2%	+1,1%
apr 2015	+1,9%	+0,6%	+1,3%
mei 2015	+1,7%	+0,4%	+1,1%
jun 2015	+1,6%	-0,1%	+0,8%
jul 2015	+0,5%	-0,6%	+0,0%
aug 2015	+0,1%	-0,7%	-0,3%
sep 2015	-1,8%	-1,7%	-1,8%
okt 2015	-2,6%	-2,0%	-2,3%
nov 2015	-1,9%	-1,4%	-1,7%
dec 2015	-0,5%	-0,1%	-0,3%
jan 2016	-3,5%	-1,9%	-2,8%
feb 2016	-3,7%	-2,2%	-3,0%
mrt 2016	-4,5%	-2,2%	-3,5%

Kenmerken Niet-Werkende Werkzoekenden

Categorie

Vlaanderen telt eind maart 225.107 NWWZ, dat zijn er 8.057 minder dan vorig jaar. De NWWZ omvatten de werkzoekenden met werkloosheidsuitkeringsaanvraag (WZUA), de werkzoekenden tijdens hun beroepsinschakelingstijd, de vrij ingeschrevenen en een reeks andere niet-werkende werkzoekenden:

- De WZUA's zijn met 161.836 de grootste subgroep binnen de NWWZ en dalen op jaarbasis met 6,3%. Een aanpassing in de werkloosheidsreglementering drukt het aantal WZUA's. Werklozen genieten een uitkering op basis van studies of van werk. De werkloosheidsuitkering op basis van studies - de zogenaamde inschakelingsuitkering - is beperkt tot 36 maanden, eventueel nog verlengd met 24 maanden in specifieke gevallen. De teller voor het berekenen van de periode van uitkeringen is op nul gezet begin 2012. Als gevolg verloor de eerste groep zijn inschakelingsuitkering in januari 2015. De langere beschikbaarheid van oudere werkzoekenden en SWT-ers heeft daarentegen een opdrijvend effect op het WZUA-cijfer;
- Het aantal jongeren in beroepsinschakelingstijd (BIT) daalt met 1,2%. Betere arbeidsmarktperspectieven maar ook administratieve redenen doen het aantal BIT-jongeren krimpen. De strengere diploma-eis voor min-21-jarigen en de leeftijdsgrens van 25 jaar om een beroepsinschakelingsuitkering aan te vragen straalt af op het aantal jongeren die de beroepsinschakelingstijd doorlopen. Schoolverlaters die niet voldoen aan de strengere eisen kunnen zich registreren als vrije werkzoekende;
- De toename van de vrij ingeschreven werkzoekenden (+1,8%) volgt deels uit de gewijzigde regels met betrekking tot de beroepsinschakelingstijd en –uitkering.
- Bij de restgroep 'Andere' (+14,2%) is er eveneens een stijging. Deze groep omvat o.a. de werkzoekenden ten laste van het OCMW maar ook de deeltijds lerenden zonder baan.

Geslacht

Vlaanderen telt meer mannelijke (121.895) dan vrouwelijke werkzoekenden (103.212). Mannen staan voor 54,1% van de Vlaamse werkzoekenden.

Leeftijd

De groeiritmes variëren:

- De jeugdwerkloosheid daalt met 0,8%;
- De middenleeftijdsgroep krimpt met 4,9%;
- Het aantal werkzoekende 50-plussers neemt af met 2,4%. Doordat werkzoekenden langer moeten beschikbaar blijven voor de arbeidsmarkt groeit het aantal NWWZ in de leeftijdsgroep 60 tot 65 jaar met 4.149 eenheden of 68,9%. De 50- tot 55-jarigen en de 55- tot 60-jarigen daarentegen dalen met respectievelijk 7,6 en 11,1%. Het besef dat er langer moet gewerkt worden en de kleinere leeftijdscohorten die volgen op de babyboomers tekent zich af in deze evolutie.

Studieniveau

De laaggeschoolden staan voor 47,2% van de Vlaamse werkzoekenden. Op jaarbasis daalt de laaggeschoolde werkloosheid met 2,1%, de middengeschoolde met 4,9% en de hooggeschoolde met 2,6%.

Werkloosheidsduur

51,5% van de Vlaamse werkzoekenden is kortdurig werkzoekend, 17,8% is langdurig werkzoekend (tussen 1 en 2 jaar) en 30,7% is zeer langdurig werkzoekend (meer dan 2 jaar). De zeer langdurige werkloosheid groeit, mede doordat oudere werkzoekenden langer beschikbaar blijven.

Origine

Vlaanderen telt 60.781 werkzoekenden met een migratieachtergrond of 27% van de geregistreerde arbeidsreserve. De allochtone werkloosheid zit op een hoger niveau dan vorig jaar (+1,6%). Allochtone werkzoekenden worden door VDAB statistisch gedefinieerd als werkzoekenden die een huidige of vorige nationaliteit hebben van buiten de EU-28 of EVA-landen. De VDAB krijgt deze gegevens uit het Rijksregister. De als Belg geboren derde generatie wordt niet gevat door deze definitie.

Arbeidsgehandicapten

14,4% of 32.464 van de Vlaamse werkzoekenden zijn arbeidsgehandicapt. Op jaarbasis nemen de arbeidsgehandicapten toe met 1,8%. Dat is mede het gevolg van de langere beschikbaarheid.

Regio

De Vlaamse werkloosheid nam het voorbije jaar af met 3,5%. In Limburg daalt de werkloosheid met 8,4% op jaarbasis. Op 31 december 2014 sloot Ford Genk definitief zijn deuren. De ex-werknemers van Ford en van de toeleveranciers verschenen vanaf januari 2015 in de werkzoekendencijfers. Veel ex-werknemers worden nu – een jaar later – niet meer geteld als werkzoekende omdat ze terug aan het werk zijn of zich niet langer meer moeten inschrijven als werkzoekende.

De gedetailleerde werkzoekendencijfers en werkloosheidsgraden naar gemeenten (zie Arvastat) vestigen de aandacht op de grote intergemeentelijke verschillen qua werkloosheidsdruk.

Regio	maa 2016	maa 2015	Jaarverschil	
			Absoluut	Procent
Prov. Antwerpen	78.634	80.427	-1.793	-2,2%
Prov. Vlaams-Brabant	31.160	31.163	-3	-0,0%
Prov. West-Vlaanderen	31.309	33.913	-2.604	-7,7%
Prov. Oost-Vlaanderen	52.176	52.902	-726	-1,4%
Prov. Limburg	31.828	34.759	-2.931	-8,4%
NWWZ Totaal	225.107	233.164	-8.057	-3,5%

Toelichting

De Arvastat-toepassing biedt u snel en eenvoudig statistieken over de werkloosheid en het werkaanbod in Vlaanderen.

Arvastat kan u raadplegen via volgende link:
<http://arvastat.vdab.be/arvastat/index.html>.

Er is ook een gedetailleerde toelichting bij de tabellen (definities, indelingen, waarnemingsveld, ...) beschikbaar op
<http://arvastat.vdab.be/arvastat/admin/help.html>.

Meer informatie:

VDAB, Studiedienst,
Keizerslaan 11, 1000 Brussel
Tel. 02 506 15 88
E-mail: studiedienst@vdab.be
www.vdab.be/trends/



samen sterk voor werk