

VDAB WERKLOOSHEIDSBERICHT MAART 2017



Kerncijfers werkloosheid

		maa 2017	jaarverschil	aandeel
NWWZ		213.506	-5,2%	
Categorie	WZUA	147.855	-8,6%	69,3%
	BIT	12.352	-6,6%	5,8%
	Vrij ingeschreven	30.711	+0,2%	14,4%
	Andere	22.588	+16,5%	10,6%
Geslacht	Mannen	115.711	-5,1%	54,2%
	Vrouwen	97.795	-5,2%	45,8%
Leeftijd	- 25 jaar	39.997	-5,9%	18,7%
	25 - 50 jaar	113.407	-4,7%	53,1%
	+ 50 jaar	60.102	-5,5%	28,2%
Studieniveau	Laag	101.828	-4,2%	47,7%
	Midden	74.592	-6,9%	34,9%
	Hoog	37.086	-4,3%	17,4%
Werkl.duur	- 1 jaar	108.972	-6,0%	51,0%
	1 - 2 jaar	38.171	-4,9%	17,9%
	+ 2 jaar	66.363	-3,9%	31,1%
Origine	Allochtonen	61.261	+0,8%	28,7%
Arbeidsgehandicapten		32.894	+1,3%	15,4%
Werkloosheidsgraad		7,09%	-0,56	
Geslacht	Mannen	7,18%	-0,59	
	Vrouwen	6,99%	-0,52	

rood= meer dan 5 ppt hoger dan gemiddeld

groen = meer dan 5 ppt lager dan gemiddeld

NWWZ Vlaams Gewest - absolute aantallen

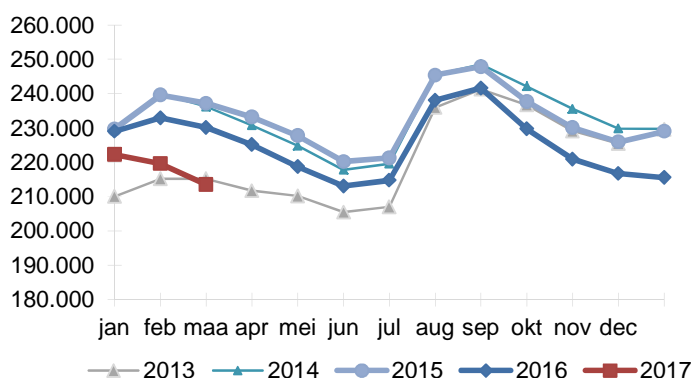

NWWZ Vlaams Gewest - voortschrijdend gemiddelde

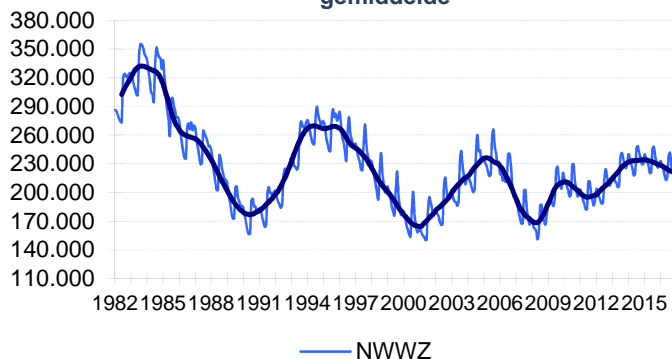

Evolutie Werkloosheid

Eind maart telt Vlaanderen 213.506 niet-werkende werkzoekenden (NWWZ). Dat zijn er 11.601 of 5,2% minder dan vorig jaar.

Opvallend is de verschillende evolutie naar categorie. De werkzoekenden met een uitkeringsaanvraag (WZUA) dalen met 8,6%. De banengroei maar ook aanpassingen in de werkloosheidsreglementering tekenen zich hierbij af. Zo drukt de beperking in de tijd van de inschakelingsuitkering het aantal uitkeringstrekkers. Een effect in min gaat ook uit van de strengere toegang tot uitkeringen op basis van studies. Jongeren met een rechtopenende studie zonder diploma kunnen immers pas vanaf 21 jaar een inschakelingsuitkering krijgen. De langere beschikbaarheid heeft dan weer een oprijvend effect op het aantal WZUA's. De restgroep 'Andere' daarentegen groeit met 16,5%. Erkende vluchtelingen met een leefloon die zich registreren als werkzoekende worden bij deze groep geteld.

De langere beschikbaarheid resulteert in meer werkzoekende 60-plussers (+976 of 9,6%). Toch is er een globale daling bij de 50-plussers. De afname bij de 50- tot 55-jarigen (-8,5%) en de 55- tot 60-jarigen (-8,3%) compenseren de toename bij de 60-plussers.

De werkloosheid daalt in alle provincies. De daling is het sterkst in Limburg (-8,6%).

NWWZ - Jaarverschillen

Maand	Mannen	Vrouwen	Totaal
mrt 2016	-4,5%	-2,2%	-3,5%
apr 2016	-4,9%	-2,8%	-4,0%
mei 2016	-3,9%	-2,4%	-3,2%
jun 2016	-3,7%	-2,1%	-3,0%
jul 2016	-3,4%	-2,5%	-3,0%
aug 2016	-2,7%	-2,3%	-2,5%
sep 2016	-3,4%	-3,4%	-3,4%
okt 2016	-3,8%	-4,2%	-4,0%
nov 2016	-3,9%	-4,3%	-4,1%
dec 2016	-5,8%	-6,0%	-5,9%
jan 2017	-4,5%	-4,7%	-4,6%
feb 2017	-4,7%	-4,4%	-4,6%
mrt 2017	-5,1%	-5,2%	-5,2%

Kenmerken Niet-Werkende Werkzoekenden

Categorie

Vlaanderen telt eind maart 213.506 NWWZ, dat zijn er 11.601 minder dan een jaar eerder. De NWWZ omvatten de werkzoekenden met werkloosheidsuitkeringsaanvraag (WZUA), de werkzoekenden tijdens hun beroepsinschakelingstijd, de vrij ingeschrevenen en een reeks andere niet-werkende werkzoekenden:

- De WZUA's zijn met 147.855 de grootste subgroep binnen de NWWZ en dalen op jaarbasis met 8,6%. Aanpassingen in de werkloosheidsreglementering tekenen zich af in min en plus. De beperking in de tijd van de inschakelingsuitkering drukt het WZUA-cijfer. Een effect in min gaat ook uit van de strengere toegang tot uitkeringen op basis van studies. Jongeren met een rechtopenende studie zonder diploma, getuigschrift of attest kunnen immers pas vanaf 21 jaar een inschakelingsuitkering krijgen. De langere beschikbaarheid van oudere werkzoekenden en SWT-ers heeft dan weer een oprijvend effect;
- De jongeren in beroepsinschakelingstijd (BIT) dalen op jaarbasis met 6,6%. Jonge schoolverlaters moeten een beroepsinschakelingstijd van één jaar doorlopen en twee positieve evaluaties van hun zoekgedrag krijgen, vooraleer ze een inschakelingsuitkering ontvangen. Vanaf dan worden ze gerubriceerd bij de WZUA's;
- De kleine toename van de vrij ingeschreven werkzoekenden (+0,2%) volgt uit de gewijzigde regels met betrekking tot de beroepsinschakelingstijd en -uitkering;
- Bij de restgroep 'Andere' (+16,5%) is er eveneens een stijging. Deze groep omvat de deeltijds lerenden zonder baan maar ook de werkzoekenden met een leefloon. Erkende vluchtelingen met een leefloon die zich registreren als werkzoekende worden bij deze groep geteld.

Geslacht

Vlaanderen telt meer mannelijke (115.711) dan vrouwelijke werkzoekenden (97.795). Mannen staan voor 54,2% van de Vlaamse werkzoekenden. De positie van mannen verslechterde het voorbije decennium door het banenverlies in de industrie waar vooral mannen actief zijn terwijl de arbeidsmarktkansen van vrouwen stegen door de jobtoename in de tertiaire en quartaire sector. De tewerkstelling van laaggeschoolde vrouwen krijgt bovendien een extra-stimulus door de dienstencheques terwijl laaggeschoolde mannen repetitieve banen in de industrie zien verdwijnen door automatisering en delocalisatie. Meisjes presteren ten slotte ook beter op school. De VDAB-schoolverlatersstudie signaleert dan niet onverwacht dat mannelijke schoolverlaters moeilijker aansluiting vinden met de arbeidsmarkt dan hun vrouwelijke collega's.

Leeftijd

Er is een daling in de drie leeftijdsgroepen:

- De jeugdwerkloosheid daalt met 5,9%;
- De middenleeftijdsgroep krimpt met 4,7%;
- Het aantal werkzoekende 50-plussers neemt af met 5,5%. Doordat werkzoekenden langer moeten beschikbaar blijven voor de arbeidsmarkt groeit het aantal werkzoekende 60-plussers met 976 eenheden of 9,6%. De 50- tot 55-jarigen en de 55- tot 60-jarigen daarentegen dalen met respectievelijk 8,5 en 8,3%.

Studieniveau

De laaggeschoolden staan voor 47,7% van de Vlaamse werkzoekenden. De laaggeschoolde werkloosheid (-4,2%) daalt trager dan de middengeschoolde (-6,9%) en de hooggeschoolde (-4,3%).

Werkloosheidsduur

51% van de Vlaamse werkzoekenden is kortdurig werkzoekend, 17,9% is langdurig werkzoekend (tussen 1 en 2 jaar) en 31,1% is zeer langdurig werkzoekend (meer dan 2 jaar). De kortdurige werkloosheid (-6%) daalt het snelst onder invloed van het conjuncturele herstel.

Origine

Vlaanderen telt 61.261 allochtone werkzoekenden of 28,7% van de geregistreerde arbeidsreserve. De allochtone werkloosheid stijgt op jaarbasis met 0,8%. De recente migratiegolf uit Syrië, Irak en Afghanistan tekent zich af in deze evolutie.

Arbeidsgehandicapten

15,4% of 32.894 van de Vlaamse werkzoekenden zijn arbeidsgehandicapt. Op jaarbasis nemen de arbeidsgehandicapten toe met 1,3%. Dat is mede het gevolg van de langere beschikbaarheid.

Regio

De werkloosheid daalt in alle provincies. De daling is het sterkst in Limburg (-8,6%).

De gedetailleerde werkzoekendencijfers en werkloosheidsgraden naar gemeenten (zie Arvastat) vestigen de aandacht op de grote verschillen qua werkloosheidsdruk.

Regio	maa 2017	maa 2016	Jaarverschil	
			Absoluut	Procent
Prov. Antwerpen	75.322	78.634	-3.312	-4,2%
Prov. Vlaams-Brabant	29.536	31.160	-1.624	-5,2%
Prov. West-Vlaanderen	30.101	31.309	-1.208	-3,9%
Prov. Oost-Vlaanderen	49.468	52.176	-2.708	-5,2%
Prov. Limburg	29.079	31.828	-2.749	-8,6%
NWWZ Totaal	213.506	225.107	-11.601	-5,2%

Toelichting

De Arvastat-toepassing biedt u snel en eenvoudig statistieken over de werkloosheid en het werkaanbod in Vlaanderen. Arvastat kan u raadplegen via volgende link:
<http://arvastat.vdab.be/arvastat/index.html>.

Er is ook een gedetailleerde toelichting bij de tabellen (definities, indelingen, waarnemingsveld, ...) beschikbaar op
<http://arvastat.vdab.be/arvastat/admin/help.html>.

Meer informatie:

VDAB, Studiedienst,
Keizerslaan 11, 1000 Brussel
Tel. 02 506 15 88
E-mail: studiedienst@vdab.be
www.vdab.be/trends/



samen sterk voor werk