

Kerncijfers werkloosheid

		sep 2014	jaarverschil	aandeel
NWWZ		242.084	+2,3%	
Categorie	WZUA	173.671	+2,4%	71,7%
	BIT	26.334	+0,1%	10,9%
	Vrij ingeschreven	24.723	+4,2%	10,2%
	Andere	17.356	+1,7%	7,2%
Geslacht	Mannen	128.649	+2,7%	53,1%
	Vrouwen	113.435	+1,9%	46,9%
Leeftijd	- 25 jaar	57.374	-4,1%	23,7%
	25 - 50 jaar	125.608	+2,4%	51,9%
	+ 50 jaar	59.102	+9,1%	24,4%
Studieniveau	Laag	105.756	+0,1%	43,7%
	Midden	88.868	+3,6%	36,7%
	Hoog	47.460	+4,9%	19,6%
Werkl.duur	- 1 jaar	137.193	-2,6%	56,7%
	1 - 2 jaar	42.970	+7,7%	17,8%
	+ 2 jaar	61.921	+10,9%	25,6%
Origine	Allochtonen	58.571	+1,2%	24,2%
	Arbeidsgehandicapten	31.485	+5,2%	13,0%
Werkloosheidsgraad		8,14%	+0,18	
Geslacht	Mannen	8,03%	+0,23	
	Vrouwen	8,28%	+0,13	

Rood: meer dan 5 procentpunt boven gemiddelde

Groen: meer dan 5 procentpunt onder gemiddelde

NWWZ Vlaams Gewest - absolute aantallen

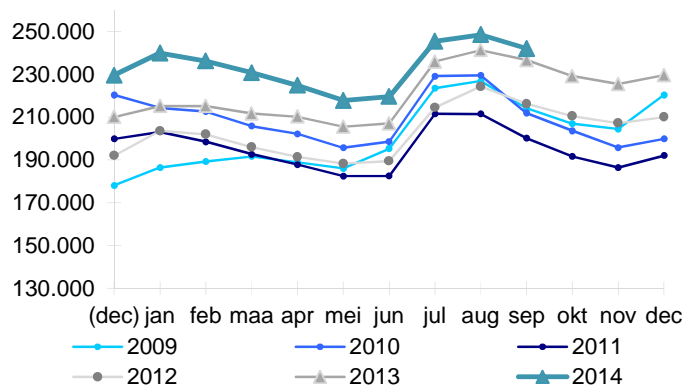

NWWZ Vlaams Gewest - voortschrijdend gemiddelde

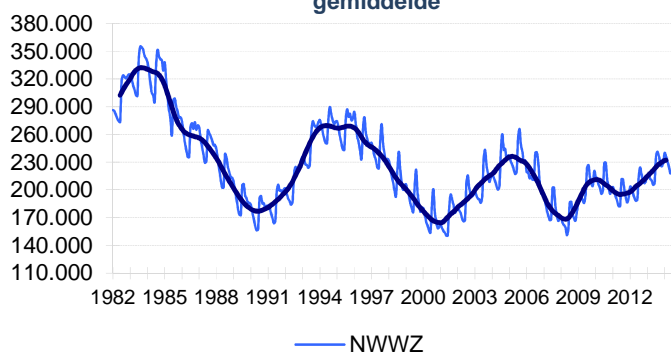

Evolutie Werkloosheid

Vlaanderen telt eind september 242.084 niet-werkende werkzoekenden (NWWZ). Dit zijn er 5.409 of 2,3% meer dan vorig jaar. De NWWZ omvatten de werkzoekenden met een werkloosheidsuitkeringsaanvraag (WZUA), de werkzoekenden tijdens de beroepsinschakelingstijd (BIT), de vrij ingeschrevenen en een reeks andere niet-werkende werkzoekenden. De WZUA's zijn met voorsprong de grootste groep (71,7% van de NWWZ).

In januari steeg de Vlaamse werkloosheid jaar-op-jaar nog met 11,5%. Het jaarverschil liep de voorbije maanden gestadig terug en is ondertussen gezakt tot +2,3%. De dalende trend manifesteert zich het eerst bij de kortdurige werkzoekenden (-2,6%).

Het tragere groeiritmte volgt vooral uit de daling van de jeugdwerkloosheid (-4,1%). De middenleeftijdsgroep daarentegen groeit nog (+2,4%), net als de groep werkzoekende 50-plussers (+9,1%). De toename van de werkloosheid bij deze oudste leeftijdsgroep volgt uit het optrekken van de leeftijdsgrens voor een maxi-vrijstelling tot 60 jaar. Daardoor stijgt het aantal NWWZ tussen 55 en 60 jaar met 4.848 of 17,5%. De leeftijdsgroep 50 tot 55 jaar noteert daarentegen lager (-2,1%).

NWWZ - Jaarverschillen

Maand	Mannen	Vrouwen	Totaal
sep 2013	+10,4%	+8,5%	+9,5%
okt 2013	+8,9%	+8,8%	+8,8%
nov 2013	+8,5%	+9,1%	+8,8%
dec 2013	+9,3%	+9,4%	+9,3%
jan 2014	+11,3%	+11,8%	+11,5%
feb 2014	+9,5%	+10,1%	+9,8%
mrt 2014	+8,5%	+9,6%	+9,0%
apr 2014	+6,2%	+7,9%	+7,0%
mei 2014	+5,4%	+6,6%	+6,0%
jun 2014	+5,2%	+7,1%	+6,1%
jul 2014	+3,7%	+4,4%	+4,0%
aug 2014	+3,0%	+3,0%	+3,0%
sep 2014	+2,7%	+1,9%	+2,3%

Kenmerken Niet-Werkende Werkzoekenden

Categorie

Vlaanderen telt eind september 242.084 NWWZ, dit zijn er 5.409 of 2,3% meer dan vorig jaar. De NWWZ omvatten de werkzoekenden met werkloosheidsuitkeringsaanvraag (WZUA), de werkzoekenden tijdens hun beroepsinschakelingstijd, de vrij ingeschrevenen en een reeks andere niet-werkende werkzoekenden:

- De WZUA's zijn met 173.671 de grootste subgroep binnen de NWWZ en stijgen op jaarbasis met 2,4%;
- Het aantal jongeren in beroepsinschakelingstijd (BIT) stijgt met 0,1%;
- De vrij ingeschreven werkzoekenden klimmen met 4,2%. De 'vrije werkzoekenden' groeperen de herintreders, de werknemers in vooropzeg die tijdens de opzeg niet moeten werken en migranten die niet in aanmerking komen voor een werkloosheidsuitkering of leefloon. De snelle activering van ontslagen werknemers en de instroom van nieuwkomers die in trajectbegeleiding zitten of zich registreren als werkzoekende stuwt het aantal vrij ingeschreven werkzoekenden omhoog;
- Bij de restgroep 'Andere' (+1,7%) is er eveneens een stijging. Deze groep omvat o.a. de werkzoekenden ten laste van het OCMW maar ook de deeltijds lerenden zonder baan.

Geslacht

Vlaanderen telt meer mannelijke (128.649) dan vrouwelijke werkzoekenden (113.435). Mannen staan voor 53,1% van de Vlaamse werkzoekenden. Een decennium terug waren er steevast meer vrouwen dan mannen werkzoekend. Het verlies van industriële banen sindsdien trof vooral mannen terwijl vrouwen profiteerden van de groei van de dienstensector en de dienstencheques. Ook de betere schoolse prestaties van meisjes en hun keuze voor opleidingen die aansluiten op de vraag vanuit de tertiaire en quartaire sector spelen een rol.

Leeftijd

De groeiritmes variëren:

- De jeugdwerkloosheid noteert lager (-4,1%). De daling situeert zich in hoofdzaak bij de -20-jarigen. Projecten om laaggeschoolde jongeren een opleiding of stageplaats aan te bieden tekenen zich af in deze evolutie;
- De middenleeftijdsgroep stijgt met 2,4%;
- Het aantal werkzoekende 50-plussers groeit met 9,1%. Het optrekken van de leeftijdsgrens voor een maxi-vrijstelling tot 60 jaar sinds 2013 - behalve voor werkzoekenden met een lange beroeps carrière - heeft daar debet aan. Door de hogere leeftijdsgrens stijgt het aantal NWWZ tussen 55 en 60 jaar t.o.v. vorig jaar met 4.848 eenheden of 17,5%. De leeftijdsgroep 50 tot 55 jaar noteert daarentegen licht lager (-2,1%).

Studieniveau

De laaggeschoolde werkzoekenden staan voor 43,7% van de Vlaamse werkzoekenden. Op jaarbasis groeit de laaggeschoolde werkloosheid met 0,1%. Dat is trager dan bij de midden- (+3,6%) en de hooggeschoolden (+4,9%).

De tragere toename van de laaggeschoolde werkzoekenden volgt vooral uit de wisseling van de generaties - oudere leeftijdsgroepen die de arbeidsmarkt verlaten hadden minder studiekansen dan de generaties die hun volgden - en niet uit de verbetering van de arbeidsmarkt kansen voor laaggeschoolde werkzoekenden.

Het aantal hooggeschoolde en middengeschoolde werkzoekenden groeit, o.a. doordat de tewerkstellingsmotor van de tertiaire en quartaire sector hapert. De budgettaire context dwingt gemeenten, provincies en ook de Vlaamse overheid om zuinig aan te werven. Idem dito voor ziekenhuizen en zorginstellingen. Dat werknemers door de pensioenhervorming langer aan de slag blijven drukt bovendien de vervangingsvraag. Een vergelijkbaar effect gaat uit van het optrekken van de leeftijdsgrens voor brugpensioen in de private sector. Ook de afbouw van de vervroegde uittrede in het onderwijs (TBS) vertraagt de generatiewissel. De doorbraak van E-commerce, E-banking en andere onlinetoepassingen ten slotte maakt een reeks midden- en hooggeschoolde jobs overbodig.

Werkloosheidsduur

56,7% van de Vlaamse werkzoekenden is kortdurig (minder dan 1 jaar), 17,8% is langdurig (tussen 1 en 2 jaar) werkzoekend, en 25,6% is zeer langdurig (meer dan 2 jaar) werkzoekend.

Origine

Vlaanderen telt 58.571 werkzoekenden met een migratieachtergrond of 24,2% van de geregistreerde arbeidsreserve. Deze allochtone werkloosheid stijgt op jaarbasis met 1,2%, de autochtone met 2,6%. De tragere toename kwam er door de huidige kleinere inkomende migratie en een groeiende als Belg geboren derde generatie. Allochtone werkzoekenden worden door VDAB statistisch gedefinieerd als werkzoekenden die een huidige of vorige nationaliteit hebben van buiten de EU-28 of EVA-landen. De VDAB krijgt deze gegevens uit het Rijksregister. De als Belg geboren derde generatie wordt niet gevat door deze definitie.

Arbeidsgehandicapten

13% of 31.485 van de Vlaamse werkzoekenden zijn arbeidsgehandicapt.

Regio

De Vlaamse werkloosheid steeg het voorbije jaar met 2,3%. De provincie Oost-Vlaanderen (+4,1%) kent de grootste toename. In Limburg stabiliseert de werkloosheid.

De gedetailleerde werkzoekencijfers en werkloosheidsgraden naar gemeenten (zie Arvastat) vestigen de aandacht op de grote intergemeentelijke verschillen qua werkloosheidsdruk.

Regio			Jaarverschil	
	sep 2014	sep 2013	Absoluut	Procent
Prov. Antwerpen	82.343	80.330	+2.013	+2,5%
Prov. Vlaams-Brabant	33.362	32.971	+391	+1,2%
Prov. West-Vlaanderen	36.241	35.448	+793	+2,2%
Prov. Oost-Vlaanderen	55.623	53.409	+2.214	+4,1%
Prov. Limburg	34.515	34.517	-2	-0,0%
NWWZ Totaal	242.084	236.675	+5.409	+2,3%

Toelichting

De Arvastat-toepassing biedt u snel en eenvoudig statistieken over de werkloosheid en het werkaanbod in Vlaanderen. Arvastat kan u raadplegen via volgende link: <http://arvastat.vdab.be/arvastat/index.html>. Er is ook een gedetailleerde toelichting bij de tabellen (definities, indelingen, waarnemingsveld, ...) beschikbaar op <http://arvastat.vdab.be/arvastat/admin/help.html>.

Meer informatie:

VDAB, Studiedienst,
Keizerslaan 11, 1000 Brussel
Tel. 02 506 15 88
E-mail: studiedienst@vdab.be
www.vdab.be/trends/



samen sterk voor werk